



ព្រះរាជាណាចក្រកម្ពុជា
ជាតិ សាសនា ព្រះមហាក្សត្រ

**ឯកសារព័ត៌មានស្ថានភាព
ស្តីពី**

សេដ្ឋកិច្ច សង្គមកិច្ចឆ្នាំ២០១៩

ពីប្រភពទិន្នន័យមូលដ្ឋានឃុំសង្កាត់ខេត្ត ឆ្នាំ២០១៨

ខេត្តព្រះសីហនុ លេខកូដ ៖១៨

រៀបរៀងដោយមន្ទីរផែនការខេត្ត
ខែមីនា ឆ្នាំ២០១៩

កំណត់សំគាល់

១. កំរងឯកសារស្ថានភាពខេត្តនេះបានរៀបរៀងឡើងតាមរយៈកម្មវិធីកុំព្យូទ័រឈ្មោះ "ទិន្នន័យមូលដ្ឋានឃុំ" ហៅកាត់ស៊ីឌីប៊ី (CDB) ។ កម្រងឯកសារនេះមានបំណងជាចម្បងគឺ សំរាប់ប្រើប្រាស់ក្នុងការកសាងផែនការអភិវឌ្ឍន៍និងកម្មវិធីវិនិយោគនៅថ្នាក់ក្រោមជាតិ ។
២. ទិន្នន័យដើមដែលយកមកច្នៃនិងបញ្ចូលក្នុងកំរងឯកសារនេះគឺបានស្រង់ចេញមកពីសៀវភៅទិន្នន័យភូមិ និងឃុំសង្កាត់ដែលបានចងក្រងជារៀងរាល់ឆ្នាំ និងមានរក្សាទុកនៅសាលាឃុំសង្កាត់និងមេភូមិឬតំណាងភូមិដែលជាសមាជិកគ.ជ.ថ។
៣. មុននឹងយកមកច្នៃ ទិន្នន័យភូមិ ទិន្នន័យ ឃុំសង្កាត់ត្រូវបានផ្ទៀងផ្ទាត់ដោយស្ម័គ្រឃុំសង្កាត់ជំទប់និងមានការឯកភាពចុះហត្ថលេខានិងប្រថាប់ត្រាពីមេឃុំចៅសង្កាត់ដែលជាការធានាភាពត្រឹមត្រូវនិងជាក់លាក់នៃតួលេខស្ថិតិ។
៤. និយមន័យលំអិតនៃតួលេខស្ថិតិនិមួយៗមាននៅក្នុងសេចក្តីណែនាំស្តីពីការប្រមូលទិន្នន័យភូមិសំរាប់ការកសាងផែនការអភិវឌ្ឍន៍ឃុំសង្កាត់។
៥. ក្រុមប្រឹក្សាត្រូវប្រើប្រាស់កំរងឯកសារនេះ ក្នុង ការពិនិត្យនិងផ្ទៀងផ្ទាត់ពីដំណើរវិវត្តពីមួយឆ្នាំទៅមួយឆ្នាំនិងរៀបចំរបាយការណ៍ស្តីពីភាពរីកចម្រើននៅពេលបញ្ចប់អណត្តិរបស់ក្រុមប្រឹក្សា។
៦. ជាចាំបាច់និងពិសេស នៅពេលកសាងផែនការអភិវឌ្ឍន៍ ក៏ដូចជារៀបចំគម្រោងវិនិយោគ ក្នុងផែនការវិនិយោគក្រុមការងាររៀបចំផែនការ ត្រូវប្រើប្រាស់កំរងឯកសារនេះធ្វើជាប្រភពព័ត៌មានដំបូងនិងជាស្នូលសំរាប់ការពិភាក្សា និងស្វែងយល់អំពីបញ្ហានានា ដែលកើតមាននៅក្រុង ស្រុក ខណ្ឌ ក្នុងខេត្តរបស់ខ្លួន ។
៧. តារាងទាំងអស់ក្នុងកំរងឯកសារនេះ ពុំមានភ្ជាប់ជាមួយនូវសំណួរនាំមុខឡើយ។ ហេតុនេះនៅពេលពិនិត្យនិងពិចារណាករព័ត៌មានពីក្នុងតារាងទាំងនេះ គប្បីមានការចងចាំថា ទិន្នន័យឬតួលេខក្នុងតារាងសុទ្ធតែមានខ្លឹមសារ និងអត្ថន័យជាក់លាក់របស់វា ។ ការស្វែងយល់ពីខ្លឹមសារឬអត្ថន័យរបស់ទិន្នន័យ ឬតួលេខក្នុងតារាងទាំងនេះ អាចធ្វើតាមបែបត្រង់ៗ ឬ តាមបែបប្រយោល(មិនត្រង់ៗ) ។
៨. ពេលប្រើប្រាស់ឯកសារនេះសម្រាប់កសាងផែនការអភិវឌ្ឍន៍និងកម្មវិធីវិនិយោគក្រុមការងាររៀបចំផែនការត្រូវមានឯកសារស្តីពីពិន្ទុវិស័យខេត្ត រាជធានីរបស់ខ្លួន(ឯកសារនេះក៏ផលិតចេញពីទិន្នន័យមូលដ្ឋានឃុំសង្កាត់ដែរ)មកធ្វើជាជំនួយដល់ភាពច្បាស់លាស់ ងាយស្រួលក្នុងការសម្រេចចិត្ត ។
៩. គ្រប់ជំហាននៃដំណើរការកសាងផែនការអភិវឌ្ឍន៍និងផែនការវិនិយោគត្រូវមានជាចាំបាច់នូវព័ត៌មានទាន់ពេល ដែលឆ្លុះបញ្ចាំងពិត និងច្បាស់ពីស្ថានភាពចំពោះមុខរបស់ខេត្ត រាជធានី។ អាស្រ័យហេតុនេះ ក្រុមការងាររៀបចំផែនការ ត្រូវមាននិងយកឯកសារកម្រងព័ត៌មាននេះតាមខ្លួននៅរាល់ពេលប្រជុំហើយថែទាំឯកសារនេះឱ្យបានល្អប្រសើរនិងងាយស្រួលរកនៅពេលត្រូវការចាំបាច់។

មាតិកា

១.ព័ត៌មានទូទៅរបស់ក្រុងស្រុកខណ្ឌ.....	6
១.១.លក្ខណៈរួមអំពីចំនួនប្រជាសាស្ត្រ.....	6
១.២.ស្ថានភាពមុខរបរចំបង(អាយុ១៨ឆ្នាំឡើង)	7
មុខរបរបន្ទាប់បន្សំ.....	8
១.៣.លំនៅស្ថាន.....	8
១.៤.គ្រួសារនិងលំនៅដ្ឋាន	9
២.កសិកម្ម.....	10
២.១.ការប្រកបមុខរបរកសិកម្មជាចំបង	10
២.២.ផលិតកម្មស្រូវ.....	10
២.៣.ចំណូលពីការដំណាំរយៈពេលខ្លី វែង ការចិញ្ចឹមសត្វ និងវារីវប្បកម្ម	12
២.៤.ដីស្រែមានប្រព័ន្ធស្រោចស្រព	14
២.៥.គ្រឿងយន្តកសិកម្ម	14
២.៦.ការប្រើប្រាស់ដីនិងថ្នាំសំលាប់សត្វ ល្មើ.....	15
២.៧.កម្មសិទ្ធិនិងទំនាស់ដីធ្លី.....	16
២.៨.បុគ្គលិកកសិកម្ម.....	16
២.៩.ស្ថានភាពដីស្រែចំការកសិករ.....	17
៣.អាជីវកម្ម.....	18
៣.១.មុខរបរចំបងក្រៅពីវិស័យកសិកម្ម	18
៣.២.ទីតាំងផលិតកម្មនិងសេវាកម្ម.....	18
៣.៣.ការធ្វើចំណាកស្រុកស្វែងរកការងារធ្វើ	20
៣.៤.ផ្ទៃដីនិងផ្លូវ.....	20
៣.៥.មធ្យោបាយដឹកជញ្ជូន	21
៣.៦.ចំងាយផ្លូវមធ្យមទៅសាលាក្រុងស្រុកខណ្ឌ ខេត្តរាជធានី	22
៣.៧.ឥណទាន	23
៣.៨.ការបណ្តុះបណ្តាលវិជ្ជាជីវៈ.....	23
៤.អប់រំ.....	24
៤.១.ស្ថានភាពកុមារអាយុ៣-៥ឆ្នាំ.....	24

៤.២.ស្ថានភាពកុមារអាយុ៦-១១ឆ្នាំ	24
៤.៣.ស្ថានភាពកុមារអាយុ១២-១៤ឆ្នាំ	26
៤.៤.ស្ថានភាពអ្នកមិនចេះអក្សរ.....	27
៤.៥.ចំងាយមធ្យមពីភូមិទៅសាលារៀន.....	28
៤.៦.ស្ថានភាពសិស្សនិងគ្រូបង្រៀន	29
៤.៧.ទឹកស្អាតនិងបង្គន់អនាម័យតាមសាលា	30
៤.៨.បុគ្គលិកវិស័យអប់រំតាមបណ្តាក្រុងស្រុកខណ្ឌ	31
៥.សុខភាព.....	32
៥.១.ការស្លាប់របស់ស្ត្រីនិងកុមារ	32
៥.២.ការស្លាប់ដោយជម្ងឺអេដស៍ គ្រុនចាញ់ គ្រុនឈាម និងរបេង	33
៥.៣.ស្ថានភាពសុខភាពស្ត្រីនិងកុមារ.....	35
៥.៤.រចនាសម្ព័ន្ធសុខាភិបាល.....	36
៦.ភាពងាយរងគ្រោះ.....	39
៦.១.ជនពិការ	39
៦.២.កុមារឬក្មេងកំព្រាអាយុក្រោម១៨ឆ្នាំ	40
៦.៣.កុមារកំព្រានិងជនចាស់ជរា	40
៦.៤.ជនអនាថា និងគ្រួសាររស់នៅលើដីសាធារណៈ	41
៦.៥.កុមាររស់នៅតាមចិញ្ចើមថ្នល់និងជនពិការដោយសារមិន សំណល់ជាតិផ្ទះ.....	42
៧.បរិស្ថាន	43
៧.១.ផលប៉ះពាល់ដោយធម្មជាតិ	43
៧.២.ការខូចខាតដោយគ្រោះធម្មជាតិ.....	44
៧.៣.ការប្រើប្រាស់ដីនិងថ្នាំសំលាប់សត្វល្អិតធម្មជាតិ	44
៧.៤.ចំនួនគ្រួសារដែលពាក់ព័ន្ធនឹងបរិស្ថាន	45
៧.៥.ការប្រើប្រាស់បង្គន់អនាម័យ	46
៧.៦.ការប្រើប្រាស់ទឹក.....	46
៧.៧.អានាម័យនៃការទទួលទានទឹក	47
៨.រដ្ឋបាលនិងសន្តិសុខ.....	48
៨.១.ការចុះបញ្ជីសំបុត្រកំណើត ប័ណ្ណកម្មសិទ្ធិដីធ្លី និងទំនាស់ដីធ្លី.....	48
៨.២.អំពើហឹង្សាក្នុងគ្រួសារ.....	49
៨.៣.ការចាប់រំលោភនិងជួញដូរ.....	50

៨.៤.គ្រឿងញៀន ឃាតកម្ម លួច	50
៨.៥.ទំនាស់ផ្សេងៗ	51
៨.៦.ស្លាប់ដោយអំពើហឹង្សានិងគ្រោះថ្នាក់ចរាចរ.....	52
៩.យេនឌ័រ.....	52
៩.១.យេនឌ័រសេដ្ឋកិច្ច.....	52
៩.២.យេនឌ័រអប់រំ.....	54
៩.៣.យេនឌ័រចាយចំណាយ.....	56
៩.៤.យេនឌ័រសំរេចចិត្ត	57
៩.៥.យេនឌ័រសុវត្ថិភាព.....	59

១. ព័ត៌មានទូទៅរបស់ក្រុមស្រុកខណ្ឌ

១.១. លក្ខណៈរួមអំពីចំនួនប្រជាសាស្ត្រ

បរិយាយ	2015	2016	2017	2018
ចំនួនប្រជាជនសរុប (នាក់)	205,151	212,258	214,630	221,360
អត្រាកំណើនប្រចាំឆ្នាំ (%)	0.68	3.46	1.12	3.14
សរុបប្រុស	101,204	105,373	106,609	110,128
សរុបស្រី	103,947	106,885	108,021	111,232
ផលធៀបស្រីក្នុងប្រុស១០០នាក់	102.71	101.43	101.32	101.00
ចំនួនគ្រួសារ	43,561	45,218	46,478	47,476
ភាគរយស្ត្រីជាមេគ្រួសារ (%)	14.45	14.11	14.06	13.61
ទំហំគ្រួសារជាមធ្យម(នាក់/គ្រួសារ)	4.71	4.69	4.62	4.66
ចំនួនមនុស្សអាយុ០-១៧ឆ្នាំ	72,419	75,204	75,791	77,386
%មនុស្សអាយុ០-១៧ឆ្នាំ	35.30	35.43	35.31	34.96
ចំនួនមនុស្សអាយុ១៨-៦០ឆ្នាំ	117,791	121,399	122,557	126,938
%មនុស្សអាយុ១៨-៦០ឆ្នាំ	57.42	57.19	57.10	57.34
ចំនួនមនុស្សអាយុ៦១ឆ្នាំឡើង	14,941	15,655	16,282	17,036
%មនុស្សអាយុ៦១ឆ្នាំឡើង	7.28	7.38	7.59	7.70

រូបភាពទី១ ៖ ចំនួនប្រជាជននៅតាមក្រុងស្រុកខណ្ឌ

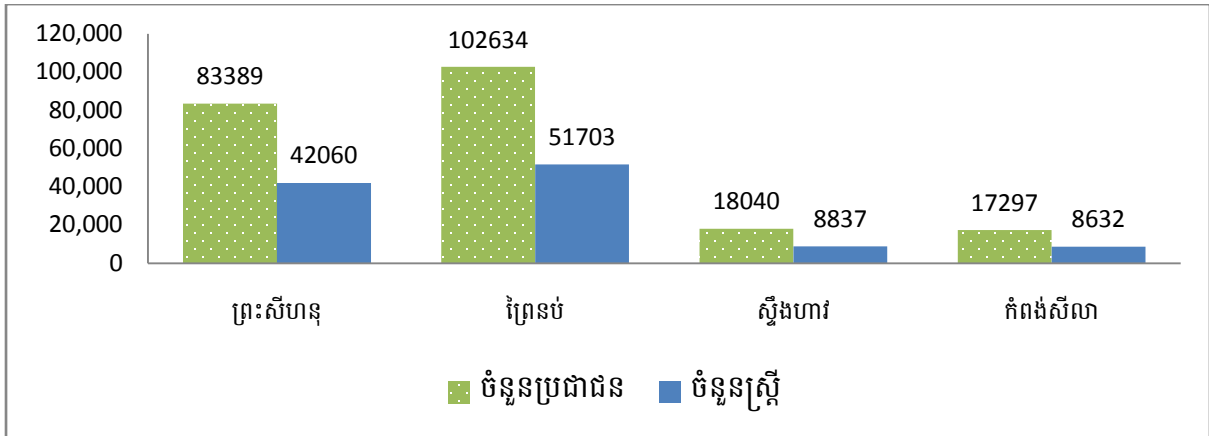

ជនជាតិដើមភាគតិច

ប្រភេទជនជាតិភាគតិច	2016		2017		2018	
	ចំនួនគ្រួសារ	ចំនួនប្រជាជន	ចំនួនគ្រួសារ	ចំនួនប្រជាជន	ចំនួនគ្រួសារ	ចំនួនប្រជាជន
ពួង	0	0	0	0	0	0
គួយ	0	0	0	0	0	0
ស្ទៀង	0	0	0	0	0	0
មិល	0	0	0	0	0	0
ក្រោល	0	0	0	0	0	0
ថ្មីន	0	0	0	0	0	0
ខោញ	0	0	0	0	0	0
ទំពួន	0	0	0	0	0	0

ចារាយ	0	0	0	0	0	0
គ្រឿង	0	0	0	0	0	0
ការដឹក	0	0	0	0	0	0
ស្នូច	32	127	32	120	32	120
លន់	0	0	0	0	0	0
កាចក់	0	0	0	0	0	0
ព្រៅ	0	0	0	0	0	0
រំដៃ	0	0	0	0	0	0
ជង	0	0	0	0	0	0
ពីរ	0	0	0	0	0	0
សួយ	0	0	0	0	0	0
ផ្សេងៗ	0	0	0	0	0	0

១.២.ស្ថានភាពមុខរបរចំបង(អាយុ១៨ឆ្នាំឡើង)

បរិយាយ		2016	2017	2018
សរុបអ្នកមានអាយុ១៨-៦០ឆ្នាំ		121,399	122,557	126,938
ចំនួនស្រីមានអាយុ១៨-៦០ឆ្នាំ		60,824	61,541	63,631
ចំនួនប្រុសមានអាយុ១៨-៦០ឆ្នាំ		60,575	61,016	63,307
សរុបអ្នកមានមុខរបរចំបង		116,665	120,187	127,262
%សរុបអ្នកមានមុខរបរចំបង		96.1	98.1	100.3
%ស្រីមានមុខរបរចំបង(គិតក្នុងស្រី១៨-៦០ឆ្នាំ)		80.5	85.6	87.2
%ប្រុសមានមុខរបរចំបង(គិតក្នុងប្រុស១៨-៦០ឆ្នាំ)		89.8	87.5	89.6
សរុបអ្នកមានមុខរបរចំបងក្នុងផ្នែកកសិកម្ម		38,683	33,531	29,989
%អ្នកមានមុខរបរចំបងផ្នែកកសិកម្ម(គិតក្នុងមុខរបរចំបង)		33.2	27.9	23.6
%ស្រីមានមុខរបរចំបងផ្នែកកសិកម្ម(គិតក្នុងមុខរបរចំបង)		14.3	11.8	10.0
ក្នុងនោះ:	%អ្នកមានមុខរបរធ្វើស្រែ	22.0	16.3	13.3
	%អ្នកមានមុខរបរដាំដំណាំចំការរយៈពេលវែង	1.2	1.5	1.3
	%អ្នកមានមុខរបរដាំដំណាំចំការរយៈពេលខ្លី	1.4	1.5	1.3
	%អ្នកមានមុខរបរដាំដំណាំបន្លែ	1.0	1.0	0.9
	%អ្នកមានមុខរបរនេសាទ	4.9	4.8	4.2
	%អ្នកមានមុខរបរចិញ្ចឹមសត្វ	1.9	2.0	1.8
	%អ្នកមានមុខរបរពីអនុផលព្រៃឈើ	0.8	0.8	0.8
សរុបអ្នកបំរើការងារ(មុខរបរចំបង) ក្នុងផ្នែកសិប្បកម្ម		2,370	2,328	2,298
%អ្នកបំរើការងារក្នុងផ្នែកសិប្បកម្ម		2.0	1.9	1.8
%ស្រីបំរើការងារក្នុងផ្នែកសិប្បកម្ម		0.6	0.6	0.6
ក្នុងនោះ:	%អ្នកបំរើការងារសិប្បកម្មព្យាបាល	0.0	0.0	0.0
	%អ្នកបំរើការងារសិប្បកម្មផលិតពីផ្តៅ រំលី ល្អាក់...	0.1	0.1	0.1
	%អ្នកបំរើការងារសិប្បកម្មផលិតគ្រឿងសង្ហារឹម	0.2	0.2	0.1
	%អ្នកបំរើការងារសិប្បកម្មចម្លាក់ធ្វើពីឈើ ថ្ម ស្ពាន់..	0.0	0.0	0.0

បរិយាយ		2016	2017	2018
	%អ្នកបំរើការងារសិប្បកម្មផលិតពីដែក អាណូយមីញ៉ូម..	0.3	0.3	0.3
	%អ្នកបំរើការងារសិប្បកម្មផលិតពីដែក ផ្លាស្ទិក ...	0.0	0.0	0.0
	%អ្នកបំរើការងារសិប្បកម្មកែច្នៃឬរចនាប្រគល់ធាតុជាតិ	0.3	0.4	0.3
	%អ្នកបំរើការងារសិប្បកម្មផលិតផ្សេងៗ	1.0	1.0	0.9
សរុបអ្នកបំរើការងារ(មុខរបរចំបង) ក្នុងផ្នែកសេវាកម្ម		75,612	84,328	94,975
%អ្នកបំរើការងារ(មុខរបរចំបង) ក្នុងផ្នែកសេវាកម្ម		64.8	70.2	74.6
%ស្រីបំរើការងារ(មុខរបរចំបង) ក្នុងផ្នែកសេវាកម្ម		32.7	37.4	39.2
ក្នុងនោះ:	%អ្នកបំរើការងារលក់ដូរនិងជំនួញ	15.6	15.6	15.7
	%អ្នកបំរើការងារជាជាងជួសជុល	1.6	1.4	1.4
	%អ្នកបំរើការងារក្នុងផ្នែកដឹកជញ្ជូន	4.6	4.8	4.9
	%អ្នកបំរើការងារស៊ីវិលក្នុងវិស័យកសិកម្ម កម្មករសំណង់	11.4	12.9	15.9
	%អ្នកបំរើការងារក្នុងវិស័យឯកជន(កម្មកររោងចក្រ បុគ្គលិកអង្គការ)	25.3	29.2	30.5
	%អ្នកបំរើការងារជាមន្ត្រីរាជការ	6.3	6.2	6.2

មុខរបរបន្ទាប់បន្សំ

បរិយាយ	2016	2017	2018	2018ចំនួន(នាក់)
%អ្នកមានមុខរបរបន្ទាប់បន្សំផ្នែកកសិកម្ម	61.6	59.7	54.4	16,029
%ស្រីមានមុខរបរបន្ទាប់បន្សំផ្នែកកសិកម្ម	26.9	25.5	24.8	7,314
%អ្នកមានមុខរបរបន្ទាប់បន្សំផ្នែកសិប្បកម្ម	2.3	2.0	1.3	391
%ស្រីមានមុខរបរបន្ទាប់បន្សំផ្នែកសិប្បកម្ម	0.8	0.8	0.6	165
%អ្នកមានមុខរបរបន្ទាប់បន្សំផ្នែកសេវាកម្ម	36.1	38.3	44.3	13,034
%ស្រីមានមុខរបរបន្ទាប់បន្សំផ្នែកសេវាកម្ម	14.6	15.1	17.6	5,181

១.៣.លំដៅស្ថាន

បរិយាយ	2016	2017	2018	
	ភាគរយ	ភាគរយ	ភាគរយ	ចំនួនផ្ទះ
ផ្ទះដំបូលប្រក់ស្លឹកស្ករ	1.74	1.38	0.93	423
ផ្ទះដំបូលប្រក់សង្កសីហ្វីប្រូស៊ីម៉ង់	76.33	75.20	72.50	33,122
ក្នុងនោះប្រក់សង្កសីតិចជាង២០សន្លឹក	4.98	4.48	4.43	2,023
ផ្ទះដំបូលប្រក់ក្បឿង	2.71	2.74	2.75	1,258
ផ្ទះថ្មមិនមែនបេតុង	11.45	12.47	14.35	6,556
ផ្ទះថ្មល្ងែង	7.05	7.34	8.36	3,820
ផ្ទះភូមិគ្រឹះ(វិទ្យា)	0.71	0.87	1.11	507
ផ្ទះបំភ្លឺដោយបណ្តាញអគ្គិសនី	92.57	94.69	96.05	43,882
ផ្ទះបំភ្លឺដោយអាគុយ	4.57	2.40	1.86	848
ផ្ទះបំភ្លឺដោយបន្ទះសូឡា	0.19	0.56	0.39	180
ផ្ទះបំភ្លឺដោយឡធីវឌ្ឍន៍	0.01	0.00	0.00	0
ផ្ទះមានទូទស្សន៍ប្រើប្រាស់	85.58	90.33	91.35	41,735

ក្រាហ្វិក១.២ ៖ ភាគរយផ្ទះមានបណ្តាញអគ្គិសនីប្រើប្រាស់

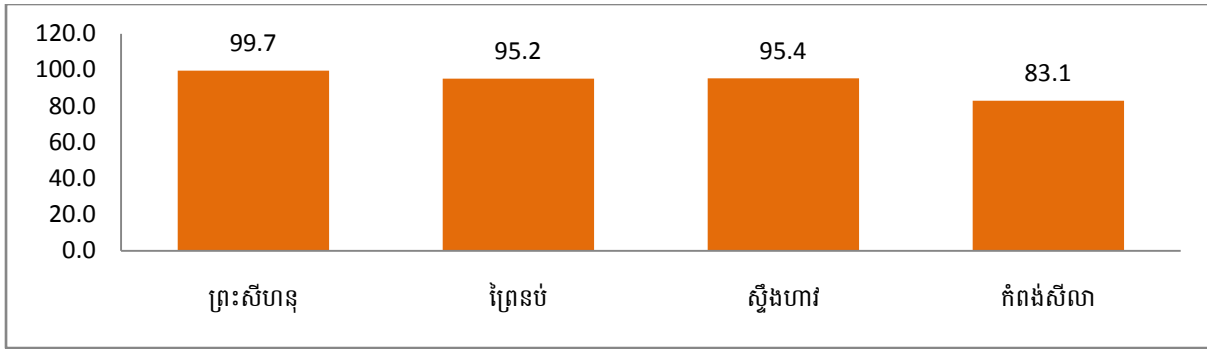

ក្រាហ្វិក១.៣ ៖ ភាគរយផ្ទះមានទស្សន៍ប្រើប្រាស់

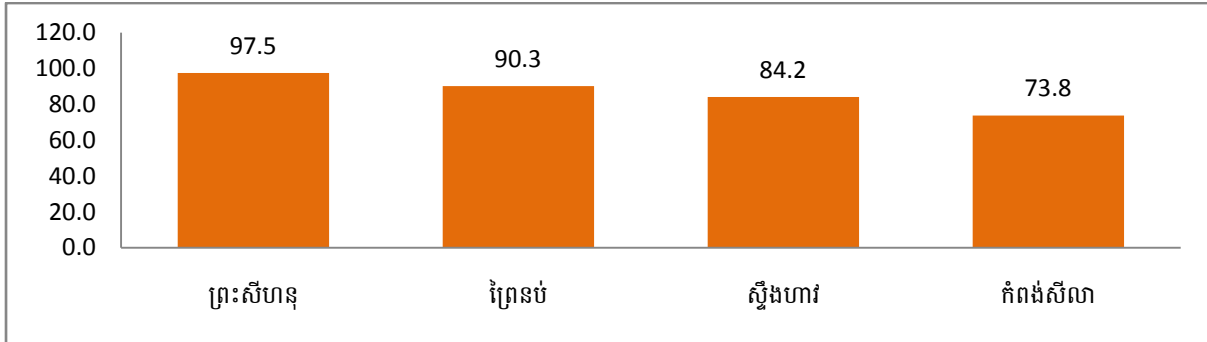

១.៤. គ្រួសារទិញលំនៅដ្ឋាន

បរិយាយ	2016	2017	2018
%គ្រួសាររស់នៅផ្ទះដំបូលប្រក់ស្លឹកស្ករ	1.71	1.35	0.91
%គ្រួសាររស់នៅផ្ទះដំបូលប្រក់សង្កសី ហ្វីប្រូស៊ីម៉ង់ត៍	76.44	74.95	72.57
ក្នុងនោះ%គ្រួសាររស់នៅផ្ទះដំបូលប្រក់សង្កសីតិចជាង២០សន្លឹក	4.96	4.67	4.51
%គ្រួសាររស់នៅផ្ទះដំបូលប្រក់ក្បឿង	2.72	2.76	2.78
%គ្រួសាររស់នៅផ្ទះថ្មមិនមែនបេតុង	11.35	12.47	14.38
%គ្រួសាររស់នៅផ្ទះថ្មល្វែង	7.10	7.62	8.29
%គ្រួសាររស់នៅផ្ទះភូមិគ្រឹះ(វិទ្យុ)	0.68	0.85	1.07

ក្រាហ្វិក១.៤ ៖ ភាគរយគ្រួសាររស់នៅផ្ទះដំបូលប្រក់ស្លឹក

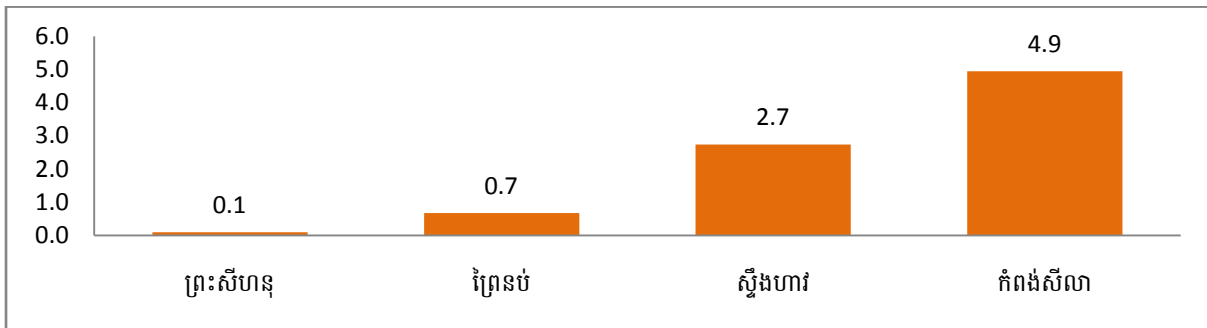

ក្រាហ្វិក១.៥ ៖ ភាគរយគ្រួសាររស់នៅផ្ទះដំបូលប្រក់សង្កសីតិចជាង២០សន្លឹក

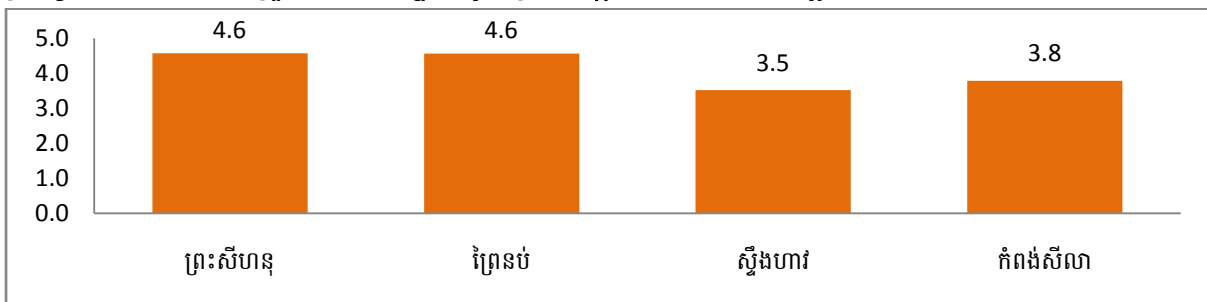

២. កសិកម្ម

២.១. ការប្រកបមុខរបរកសិកម្មជាចំបង

បរិយាយ		2016ភាគរយ	2017ភាគរយ	2018	
				ភាគរយ	ចំនួនមនុស្ស
មនុស្សប្រកបមុខរបរធ្វើកសិកម្ម		33.2	27.9	23.6	29,989
ក្នុងនោះ:	ធ្វើស្រែ	21.96	16.29	13.30	16,926
	ដាំដំណាំរយៈពេលវែង	1.22	1.47	1.33	1,698
	ដាំដំណាំរយៈពេលខ្លី	1.37	1.54	1.27	1,619
	ដាំដំណាំបន្លែ	0.98	0.99	0.92	1,169
	នេសាទ	4.89	4.76	4.15	5,285
	ចិញ្ចឹមសត្វ	1.95	2.02	1.76	2,237
	អនុផលព្រៃឈើ	0.79	0.83	0.83	1,055

២.២. ផលិតកម្មស្រូវ

បរិយាយ	2016	2017	2018
សរុបផ្ទៃដីបានធ្វើស្រែ	15,300.2	15,429.8	14,589.2
សរុបបរិមាណផលស្រូវ(តោន)	27,888.2	28,289.5	28,517.5
ទិន្នផលស្រូវជាមធ្យម(ត/ហិ.ត)	1.8	1.8	2.0
ចំណូលជាមធ្យមក្នុងប្រជាជនម្នាក់ពីដំណាំស្រូវ(ដុល្លារ)	29.4	30.0	30.1

សំគាល់ ៖ សរុបផ្ទៃដីបានធ្វើស្រែ គឺជាផ្ទៃដីសរុបទាំងប្រាំង វស្សា បង្កើនដុំ និងស្រូវចំការ

ក្រាហ្វិក្រូ ១ ៖ ទិន្នផលស្រូវជាមធ្យម

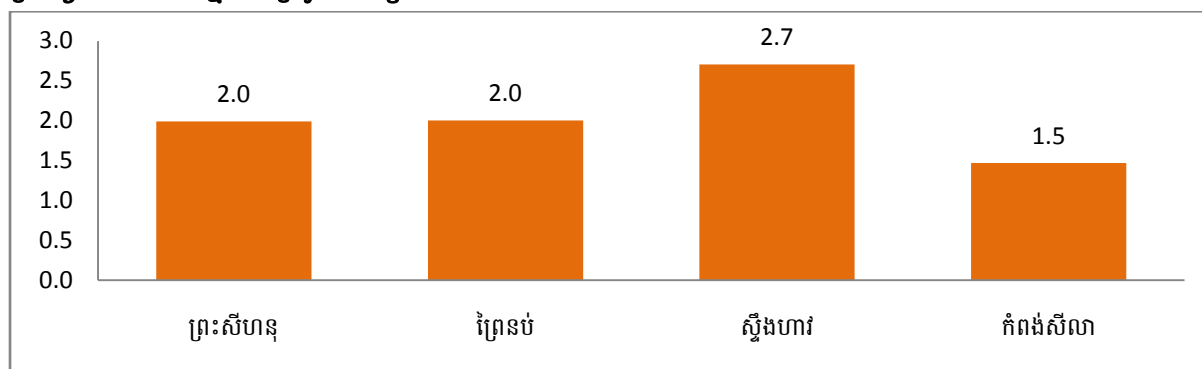

ក្រាហ្វិក្រូ ២ ៖ បរិមាណផលស្រូវផលិតបានក្នុងឆ្នាំ(ប៉ាន់ស្មាន)

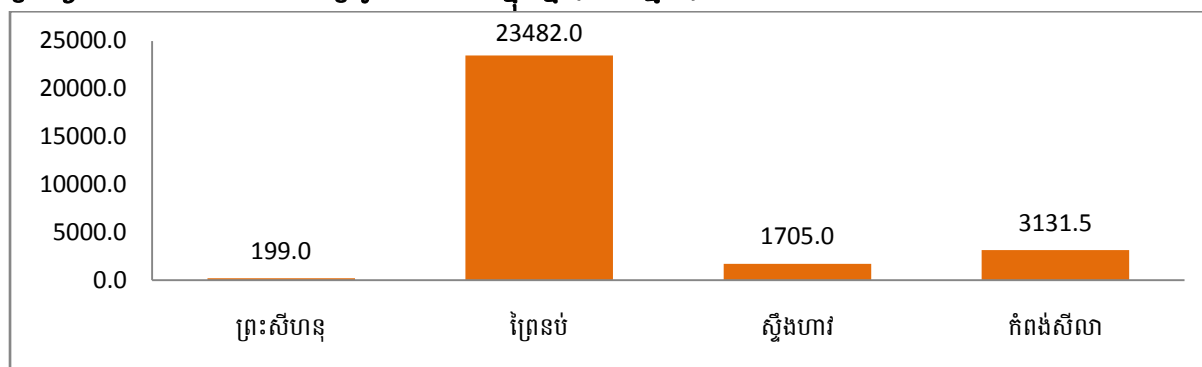

ក្រាហ្វិក ២.៣ ៖ ចំណូលជាមធ្យមក្នុងប្រជាជនម្នាក់ពីដំណាំស្រូវ(ដុល្លារ)

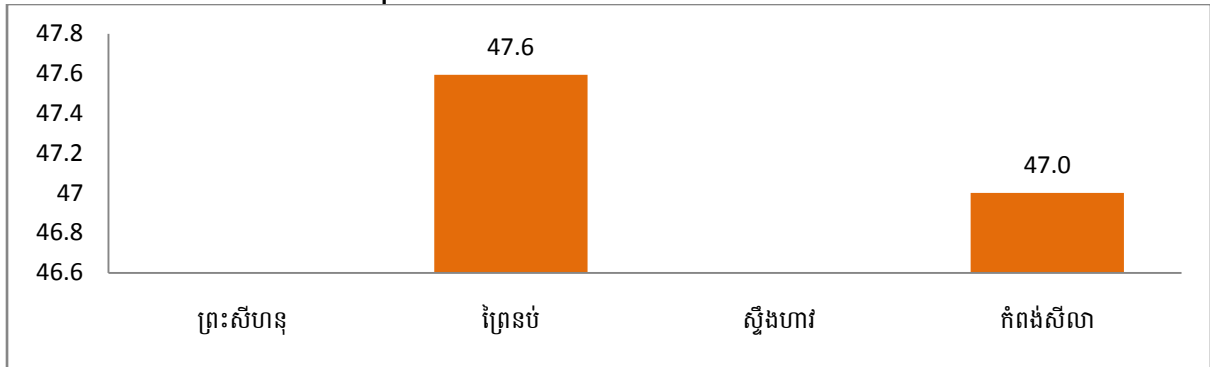

បរិយាយ	2016	2017	2018
សរុបផ្ទៃដីស្រូវប្រាំង	198	180	180
%ផ្ទៃដីស្រូវប្រាំងបានដាំដុះជាក់ស្តែង	55.56	61.11	61.11
ទិន្នផលស្រូវប្រាំងជាមធ្យម(ត/ហ.ត)	1.50	1.50	1.50
បរិមាណផលស្រូវប្រាំង(តោន)	165.00	165.00	165.00
សរុបផ្ទៃដីស្រូវវស្សា	23,715	22,705	22,656
%ផ្ទៃដីស្រូវវស្សាបានដាំដុះជាក់ស្តែង	63.26	66.77	63.20
ទិន្នផលស្រូវវស្សាជាមធ្យម(ត/ហ.ត)	2.25	2.02	2.10
បរិមាណផលស្រូវវស្សា(តោន)	33,825.25	30,559.63	30,082.29
ផ្ទៃដីបានដាំដុះស្រូវបង្កើនរដូវ(ហ.ត)	2	0	0
ទិន្នផលស្រូវបង្កើនរដូវ(ត/ហ.ត)	2.00		
បរិមាណផលស្រូវបង្កើនរដូវ(តោន)	2.00		
ផ្ទៃដីបានដាំដុះស្រូវចំការ(ហ.ត)	187	160	160
ទិន្នផលស្រូវចំការ(ត/ហ.ត)	1.05	0.90	0.90
បរិមាណផលស្រូវចំការ(តោន)	196.35	144.00	144.00
បរិមាណផលស្រូវជាមធ្យមក្នុង១នាក់(គ.ក្រ/នាក់)	161.07	143.82	137.29
តម្លៃលក់ស្រូវជាមធ្យម(រៀល/គ.ក្រ)	896.22	911.58	935.27
តម្លៃលក់ស្រូវជាមធ្យមខ្ពស់បំផុត(រៀល/គ.ក្រ)	1,001.52	1,011.19	1,024.86
តម្លៃលក់ស្រូវជាមធ្យមទាបបំផុត(រៀល/គ.ក្រ)	790.91	811.98	845.69

សំគាល់ ៖ ១. បរិមាណផលស្រូវជាមធ្យមក្នុង១នាក់ គណនាដោយបរិមាណផលស្រូវសរុបចែកចំនួនប្រជាជនសរុប ។

២. តម្លៃលក់ស្រូវជាមធ្យម ជាផលបូកតម្លៃលក់ស្រូវខ្ពស់និងទាបហើយចែករកចំនួនមធ្យម ។ ចំណែកតម្លៃលក់ស្រូវខ្ពស់និងទាបបំផុត ជាតម្លៃលក់ស្រូវនៅក្នុងភូមិណាមួយនៅក្នុងឃុំ ។

ក្រាហ្វិក ២.៤ ៖ បរិមាណផលស្រូវរៀបនិងប្រជាជន(គ.ក្រ/នាក់)

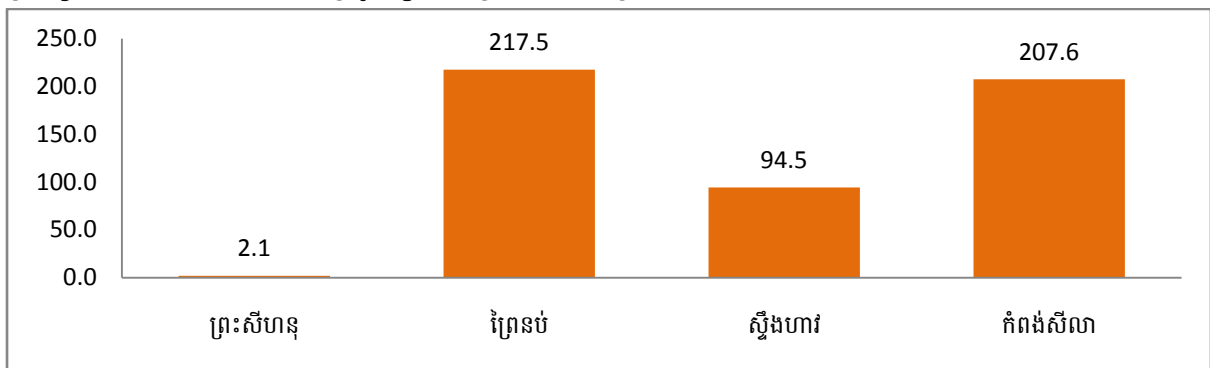

ក្រាហ្វិក ២.៥ ៖ ទិន្នផលស្រូវប្រាំងនិងស្រូវវស្សាជាមធ្យម(ប៉ាន់ស្មាន)

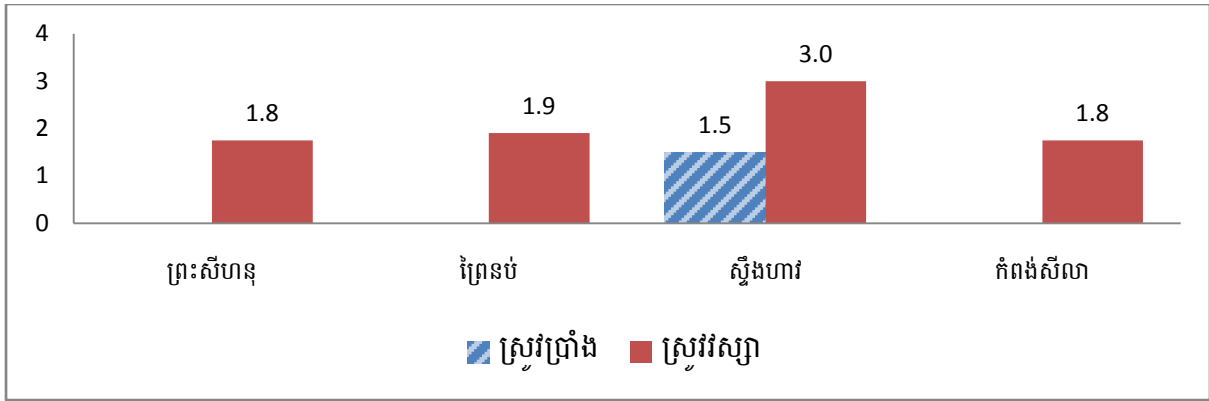

២.៣. ចំណូលពីការដំណាំរយៈពេលខ្លី វែង ការចិញ្ចឹមសត្វ និងវារីប្បកម្ម

បរិយាយ	2016	2017	2018
សរុបចំណូលជាមធ្យមក្នុងប្រជាជនម្នាក់ពីការដាំដំណាំខ្លី-វែង	8,892.0	8,824.5	9,257.6
ចំណូលជាមធ្យមក្នុងប្រជាជនម្នាក់ពីដំណាំរយៈពេលខ្លី(គិតជាដុល្លារ)	0.2	0.1	0.1
ចំណូលជាមធ្យមក្នុងប្រជាជនម្នាក់ពីដំណាំរយៈពេលវែង(គិតជាដុល្លារ)	8,845.9	8,780.9	9,225.5
ចំណូលជាមធ្យមក្នុងប្រជាជនម្នាក់ពីការចិញ្ចឹមសត្វ	45.9	43.5	32.0

ក្រាហ្វិក ២.៦ ៖ ចំណូលជាមធ្យមក្នុងប្រជាជនម្នាក់ពីការដាំដំណាំ ការចិញ្ចឹមសត្វនិងវារីប្បកម្ម(គិតជាដុល្លារ)

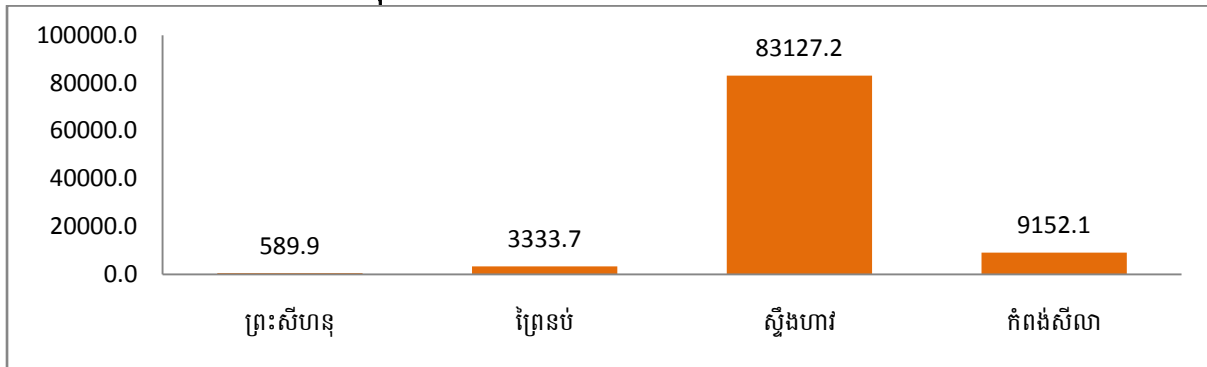

ក្រាហ្វិក ២.៧ ៖ ចំណូលជាមធ្យមក្នុងប្រជាជនម្នាក់ពីដំណាំរយៈពេលខ្លី(គិតជាដុល្លារ)

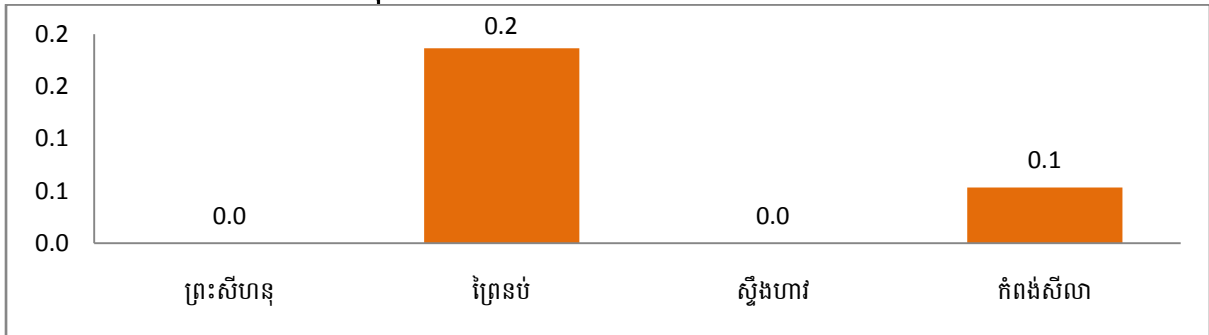

ក្រាហ្វិក ២.៨ ៖ ចំណូលជាមធ្យមក្នុងប្រជាជនម្នាក់ពីដំណាំរយៈពេលវែង(គិតជាដុល្លារ)

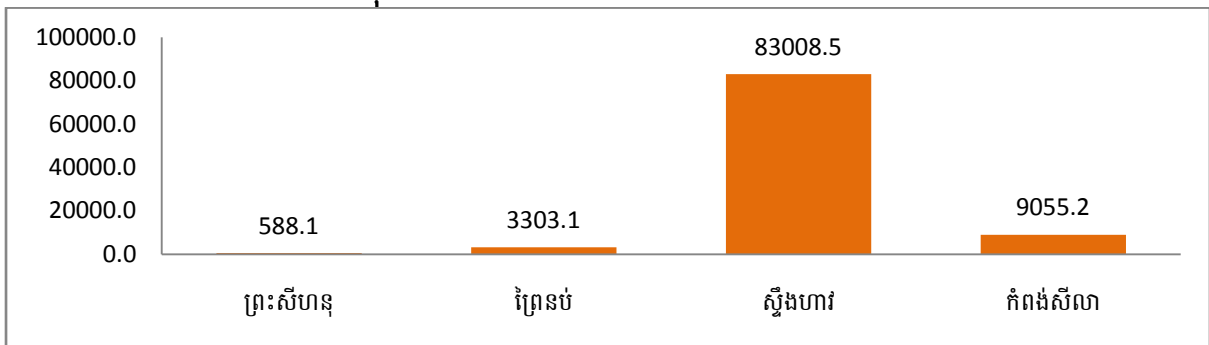

ក្រាហ្វិក ២.៩ ៖ ចំណូលជាមធ្យមក្នុងប្រជាជនម្នាក់ពីការចិញ្ចឹមសត្វ វារីវប្បកម្ម(គិតជាដុល្លារ)

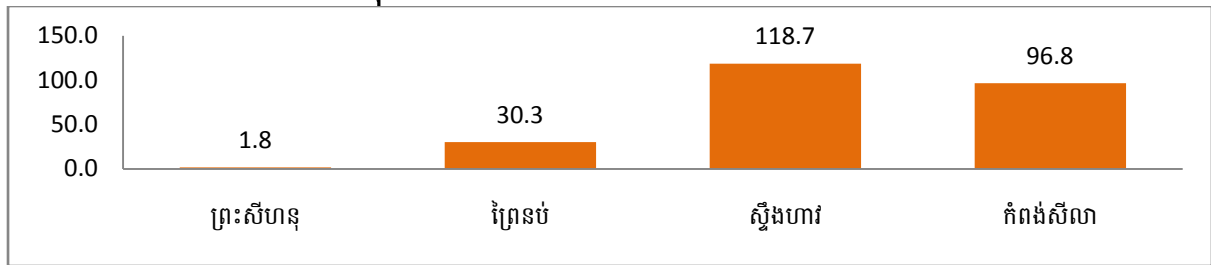

២.៣.១. ដំណាំរយៈពេលខ្លី

ប្រភេទដំណាំ	បរិមាណផល(តោន)		2018		
	2016	2017	បរិមាណផល	ទិន្នផលជា	ផ្ទៃដីបាន
ពោត	74.88	54.08	42.93	2.03	21
សណែកសៀង					0
សណែកបាយ					0
សណែកដី		0.50	2.25	0.75	3
ដំឡូងមី	143.67	177.79	42.00	3.00	14
ដំឡូងជា	9.00	1.50	5.00	1.00	5
លរ					0

២.៣.២. ដំណាំរយៈពេលវែង

ប្រភេទដំណាំ	បរិមាណផល(តោន)		2018			
	2016	2017	បរិមាណផល	ទិន្នផលជា	ផ្ទៃដីប្រមូល	ផ្ទៃដីបានដាំ
អំពៅ	842.49	677.74	116.13	3.47	34	
កៅស៊ូ	29,379.13	31,085.02	27,456.36	9.42	2,914	7,396
ដូងប្រេង	6,060,718.23	6,579,040.87	6,564,141.42	496.65	13,217	21,080
ម្រេច	4,260.20	84.33	89.89	1.24	72	123
ស្វាយចន្ទី	4,106.17	14,956.90	14,746.76	6.57	2,246	2,656
ស្វាយ	15,345.69	18,630.30	83,550.32	71.19	1,174	2,216
ធួរុន	1,025.42	1,036.39	1,232.58	8.62	143	265
សាវម៉ាវ	2,135.23	2,195.77	3,617.93	13.86	261	315
មង្គុត	18.10	18.68	34.35	1.02	34	43
ស្រកានាគ					0	0
ម្សៅប៉េលិន					0	5
ក្រូចពោធិសាត់		20.00			10	10

២.៣.៣. ការចិញ្ចឹមសត្វ

ប្រភេទសត្វចិញ្ចឹម	តម្លៃមធ្យម	តម្លៃសរុប(ដុល្លារ)		2018		
		2016	2017	តម្លៃសរុប(ដុល្លារ)	សរុបសត្វដែលចិញ្ចឹម	%គ្រួសារចិញ្ចឹមសត្វ
គោ	200	2,555,000	2,879,400	2,263,800	11,319	6.36
ក្របី	200	1,669,400	1,535,000	1,322,000	6,610	4.12
រជីក	50	2,907,950	2,300,750	2,047,450	40,949	3.81
មាន់	4	806,696	886,780	833,676	208,419	39.18
ទា	3	282,171	267,669	209,619	69,873	4.02
ពពែ	50	15,750	14,900	10,650	213	0.03
ក្រពើ	10	157,380	26,920	32,070	3,207	0.01
ត្រី	2.5	1,341,343	1,405,640	347,745	139,098	0.18
បង្កង	7	0	0	4,025	575	0.00
បង្ការ	5	12,120	12,120	12,650	2,530	0.04
តម្លៃសរុប		9,747,810	9,329,179	7,083,685		

២.៤. ដីស្រែមានប្រព័ន្ធស្រោចស្រព

បរិយាយ		2016	2017	2018
សរុបដីស្រែទទួលបានពីប្រព័ន្ធស្រោចស្រព(ហ.ត)		10,876	10,231	9,659
ក្នុងនោះ:	ដីស្រែវស្សាទទួលបានពីប្រព័ន្ធស្រោចស្រព	10,766	10,121	9,549
	ដីស្រែប្រាំងទទួលបានពីប្រព័ន្ធស្រោចស្រព	110	110	110
%ដីស្រែទទួលបានពីប្រព័ន្ធស្រោចស្រព		45.5	44.7	42.3
ចំនួនគ្រួសារមានដីស្រែទទួលទឹកពីប្រព័ន្ធធារាសាស្ត្រ		8,219	7,280	6,871
%គ្រួសារមានដីស្រែទទួលទឹកពីប្រព័ន្ធធារាសាស្ត្រ		18.2	15.7	14.5

ក្រាហ្វិក២.១០ ៖ ភាគរយផ្ទៃដីស្រែមានប្រព័ន្ធស្រោចស្រព

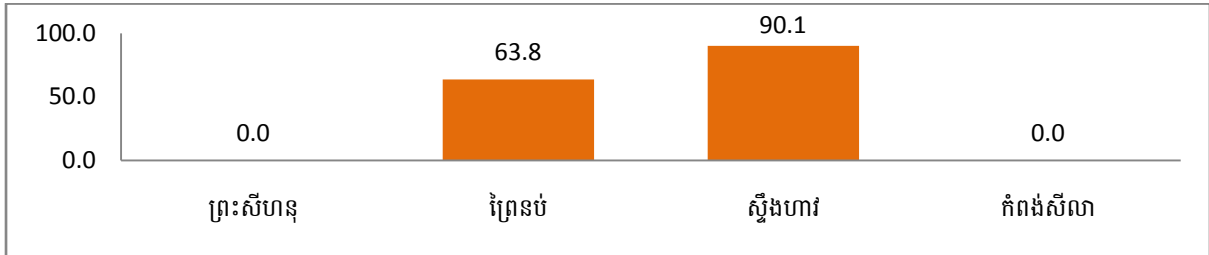

ក្រាហ្វិក២.១១ ៖ ភាគរយគ្រួសារមានដីស្រែទទួលទឹកពីប្រព័ន្ធស្រោចស្រព

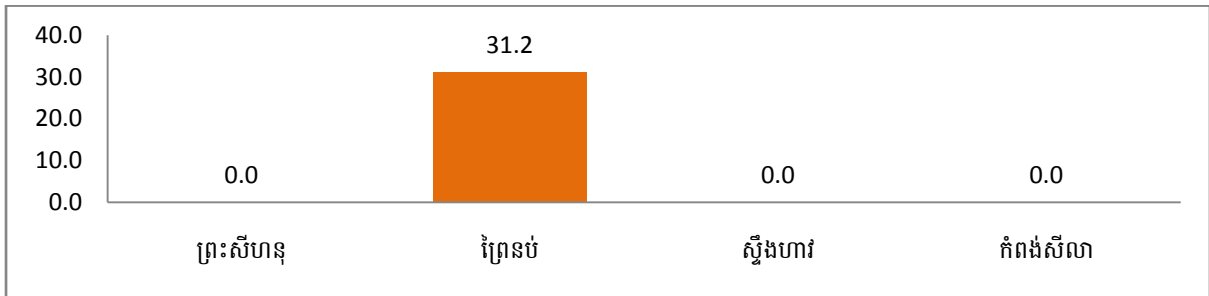

២.៥. គ្រឿងយន្តកសិកម្ម

បរិយាយ	2016	2017	2018
ត្រាក់ទ័រសំរាប់ភ្ជួរដី	58	53	58
គោយន្តសំរាប់ភ្ជួរដី	1,071	1,098	1,098
ម៉ាស៊ីនស្ទូងស្រូវ	5	7	0
ម៉ាស៊ីនច្រូតស្រូវ	20	13	16
ម៉ាស៊ីនបោកស្រូវ	77	58	36
ម៉ាស៊ីនច្រូតនិងបោកស្រូវ	14	13	9
ម៉ាស៊ីនកិនស្រូវចល័ត	16	11	15
ម៉ាស៊ីនដាំពោត សណ្តែក	0	0	0
ម៉ាស៊ីនប្រលេះពោត	0	0	0
ម៉ាស៊ីនដាំដំឡូងមី	11	0	0

ក្រាហ្វិក២.១២ ៖ ចំនួនត្រាក់ទ័រ

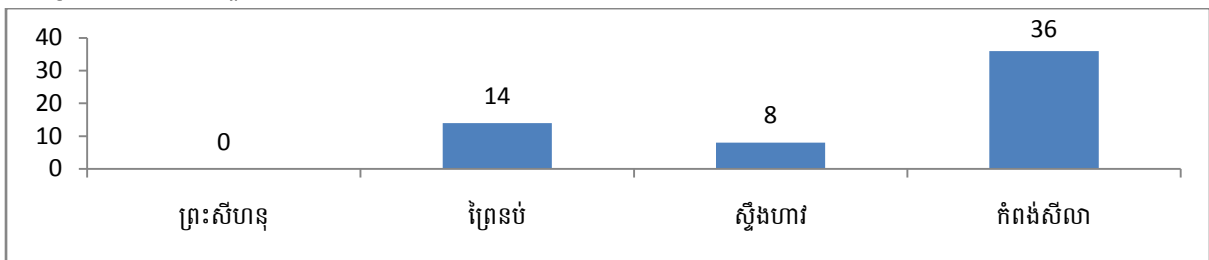

ក្រាហ្វិក២.១៣ ៖ ផលធៀបត្រាក់ទ័រក្នុងផ្ទៃដីស្រែចំការ១០០គ.ម

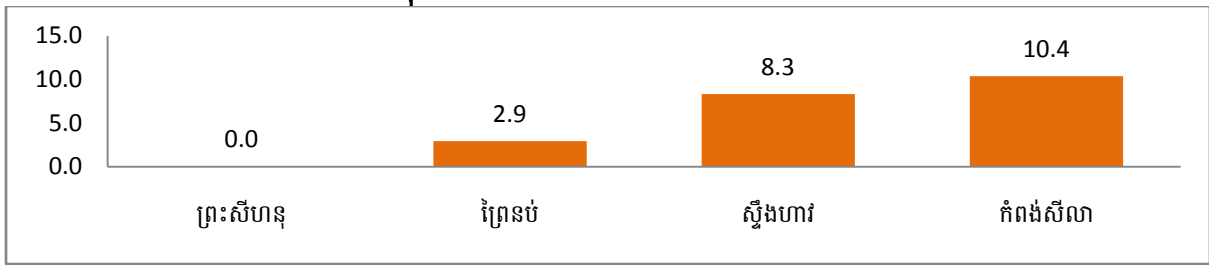

ក្រាហ្វិក២.១៤ ៖ ផលធៀបត្រាក់ទ័រក្នុង១០០០គ្រួសារ



ក្រាហ្វិក២.១៥ ៖ ចំនួនគោយន្ត

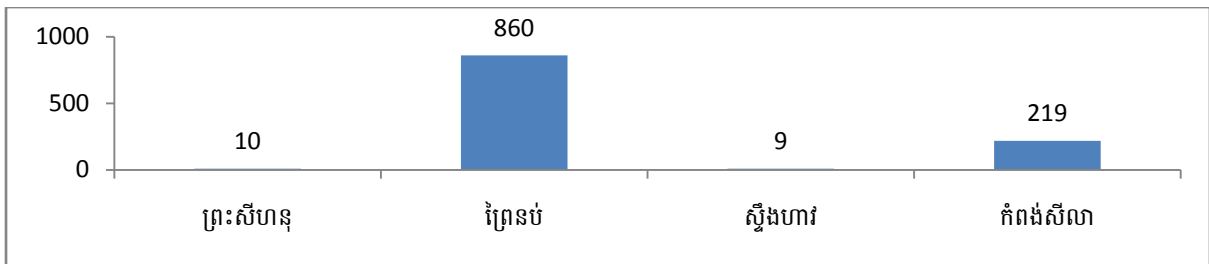

២.៦.ការប្រើប្រាស់ដីនិងថ្នាំសំលាប់សត្វ ស្មៅ

បរិយាយ	2016	2017	2018
ចំនួនគ្រួសារធ្វើស្រែតាមបែប ប.វ.ស	339	164	6
%គ្រួសារធ្វើស្រែតាមបែប ប.វ.ស	0.7	0.4	0.0
សរុបគ្រួសារប្រើប្រាស់ដី(ដីគីមីនិងសរីរាង្គ)	12,018	10,719	9,777
%គ្រួសារប្រើប្រាស់ដី(ដីគីមីនិងសរីរាង្គ)	26.6	23.1	20.6
សរុបគ្រួសារប្រើប្រាស់ថ្នាំសំលាប់សត្វ ស្មៅ(ថ្នាំគីមីនិងសរីរាង្គ)	9,992	9,443	8,647
%គ្រួសារប្រើប្រាស់ថ្នាំសំលាប់សត្វ ស្មៅ (ថ្នាំគីមីនិងសរីរាង្គ)	22.1	20.3	18.2

ក្រាហ្វិក២.១៦ ៖ ភាគរយគ្រួសារធ្វើស្រែតាមបែបប្រពលវប្បកម្ម

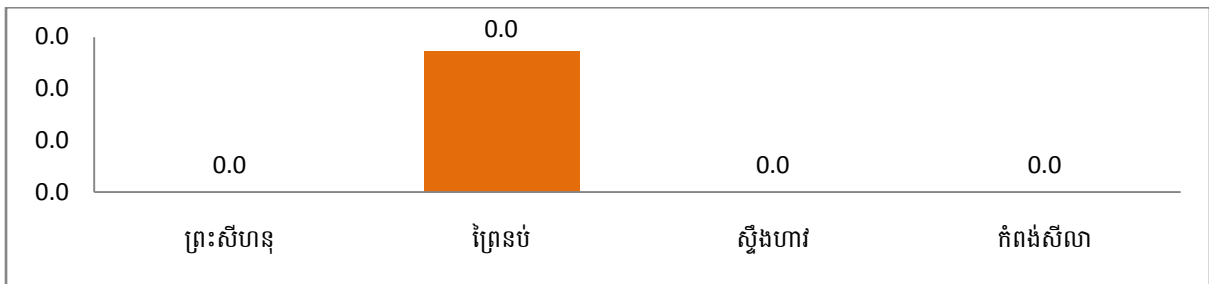

ក្រាហ្វិក២.១៧ ៖ ភាគរយគ្រួសារប្រើប្រាស់ដី(ដីគីមីនិងសរីរាង្គ)

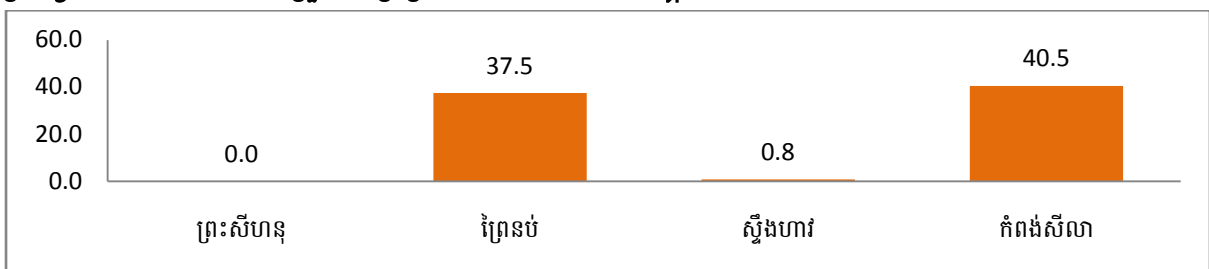

ក្រាហ្វិក២.១៨ ៖ ភាគរយគ្រួសារប្រើប្រាស់ថ្នាំសំលាប់សត្វ ឆ្កែ (ថ្នាំគីមីនិងសរីរាង្គ)

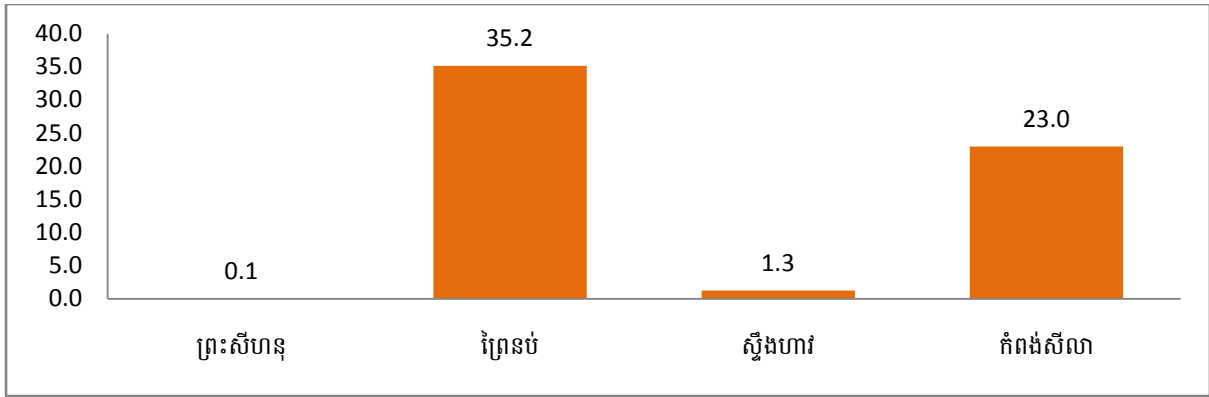

២.៧.កម្មសិទ្ធិនិងទំនាស់ដីធ្លី

បរិយាយ	2016	2017	2018
ចំនួនគ្រួសារមានប័ណ្ណកម្មសិទ្ធិដីធ្លី	27,744	31,373	32,279
ផលធៀបគ្រួសារមានប័ណ្ណកម្មសិទ្ធិដីធ្លីក្នុង១០០០គ្រួសារ	613.6	675.0	679.9
ចំនួនករណីទំនាស់ដីធ្លី	209	335	495
ផលធៀបករណីទំនាស់ដីធ្លីក្នុង១០០០គ្រួសារ	4.62	7.21	10.43

ក្រាហ្វិក២.១៩ ៖ ផលធៀបគ្រួសារមានប័ណ្ណកម្មសិទ្ធិដីធ្លីក្នុង១០០០គ្រួសារ

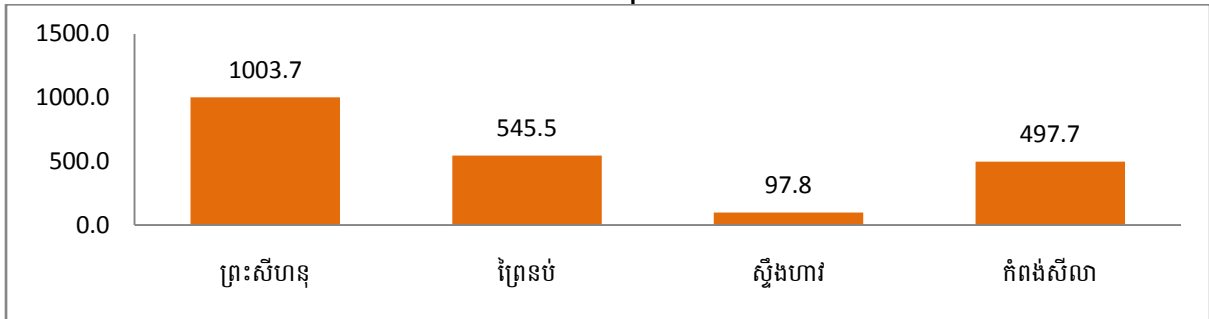

ក្រាហ្វិក២.២០ ៖ ផលធៀបករណីទំនាស់ដីធ្លីក្នុង១០០០គ្រួសារ

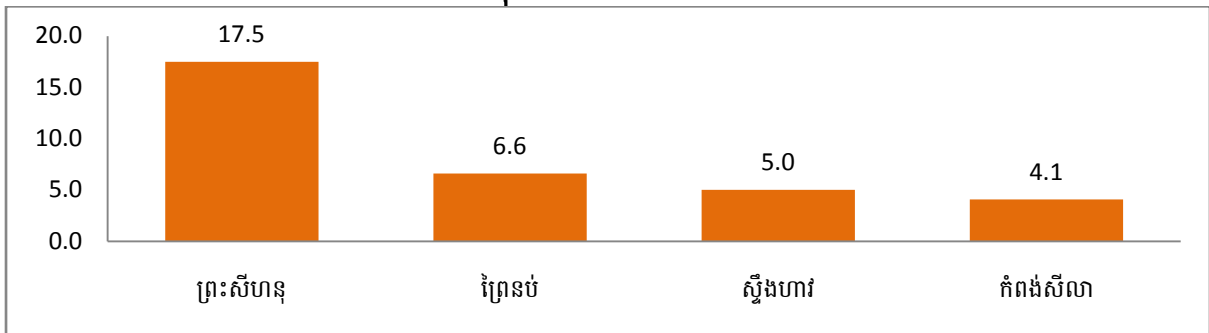

២.៨.បុគ្គលិកកសិកម្ម

បរិយាយ	2016	2017	2018
ចំនួនបុគ្គលិកការិយាល័យកសិកម្ម	13	10	10
ផលធៀបបុគ្គលិកការិយាល័យកសិកម្មក្នុងប្រជាជន១០ម៉ឺននាក់	6.1	4.7	4.5
ចំនួនបុគ្គលិកអង្គការធ្វើការងារកសិកម្ម	17	16	11
ផលធៀបបុគ្គលិកអង្គការធ្វើការងារកសិកម្មក្នុងប្រជាជន១០ម៉ឺននាក់	8.0	7.5	5.0

ក្រាហ្វិក២.២១ ៖ ផលរៀបចំបុគ្គលិកការិយាល័យកសិកម្មក្នុងប្រជាជន១០ម៉ឺននាក់

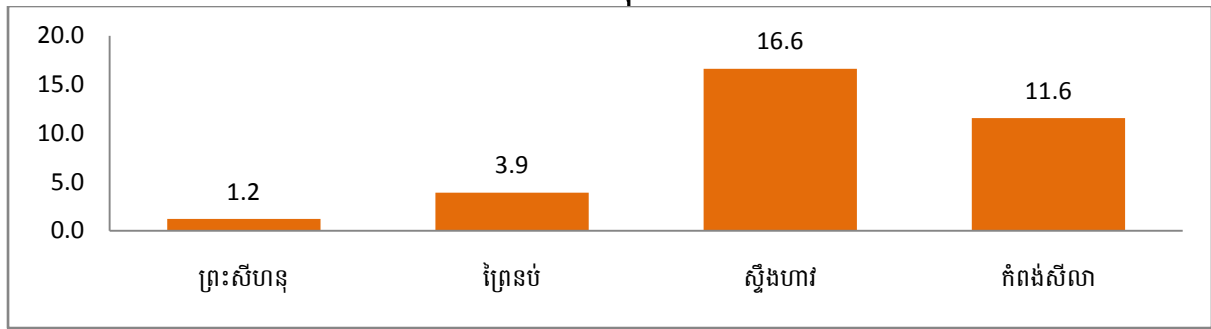

ក្រាហ្វិក២.២២ ៖ ផលរៀបចំបុគ្គលិកអង្គការធ្វើការងារកសិកម្មក្នុងប្រជាជន១០ម៉ឺននាក់

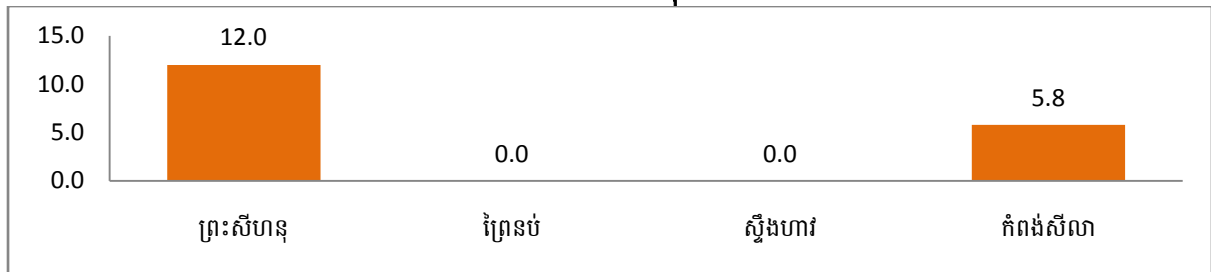

២.៩. ស្ថានភាពដីស្រែចំការកសិករ

បរិយាយ	2016	2017	2018
គ្រួសារមានដីស្រែតិចជាង១ហិកតា	4,934	5,326	5,040
គ្រួសារគ្មានដីស្រែផ្ទាល់ខ្លួន	1,698	4,073	2,342
ចំនួនគ្រួសារមានដីដាំដំណាំចំការតិចជាង១ហិកតា	268	1,151	1,069
ចំនួនគ្រួសារគ្មានដីដាំដំណាំចំការផ្ទាល់ខ្លួន	130	1,806	2,262

ក្រាហ្វិក២.២៣ ៖ ចំនួនគ្រួសារមានដីស្រែតិចជាង១ហិកតានិងគ្មានដីស្រែផ្ទាល់ខ្លួន

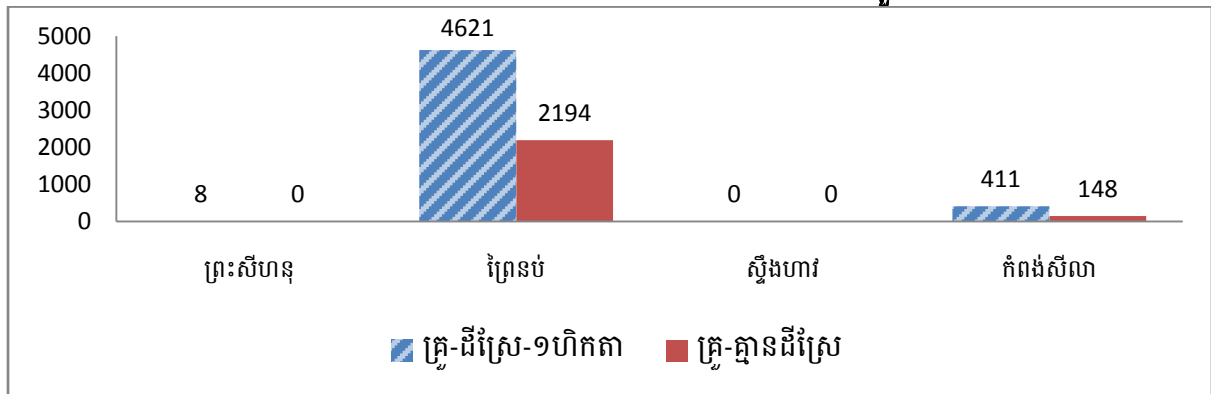

ក្រាហ្វិក២.២៤ ៖ ចំនួនគ្រួសារមានដីចំការតិចជាង១ហិកតានិងគ្មានដីចំការផ្ទាល់ខ្លួន

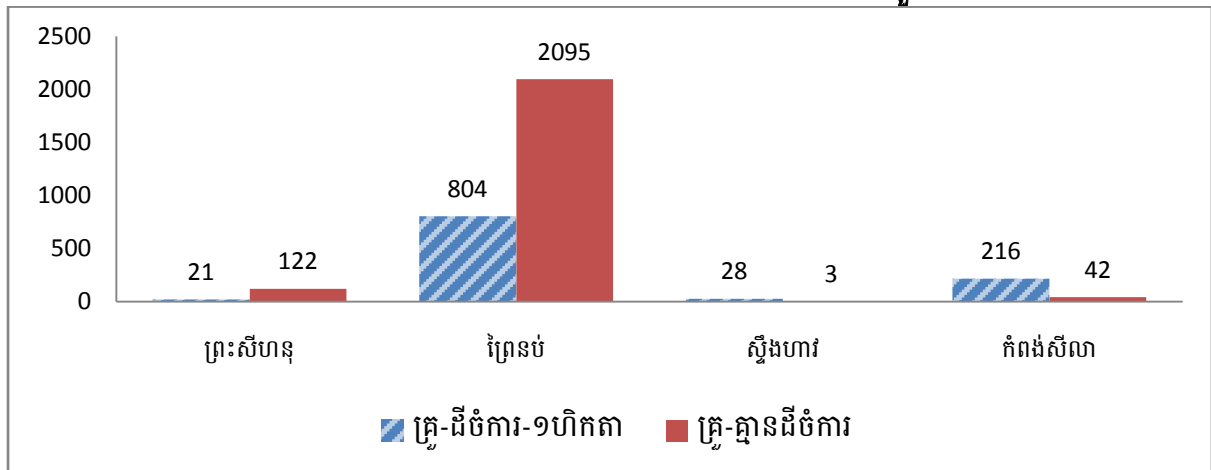

៣. លទ្ធផល

៣.១. មុខរបរចំបងក្រៅពីវិស័យកសិកម្ម

បរិយាយ		2016	2017	2018
%អ្នកមានមុខរបរចំបងក្នុងវិស័យកសិកម្ម		33.2	27.9	23.6
សរុបអ្នកមានមុខរបរចំបងក្រៅពីវិស័យកសិកម្ម		77,982	86,656	97,273
ក្នុងនោះ:	អ្នកមុខរបរចំបងផ្នែកផលិតកម្ម	2,370.0	2,328.0	2,298.0
	អ្នកមានមុខរបរផ្នែកសេវាកម្ម	75,612	84,328	94,975
%អ្នកមានមុខរបរចំបងក្រៅពីវិស័យកសិកម្ម		66.8	72.1	76.4

ក្រាហ្វិក្រា ៣.១ ៖ ភាគរយអ្នកមានមុខរបរចំបងក្រៅពីវិស័យកសិកម្ម

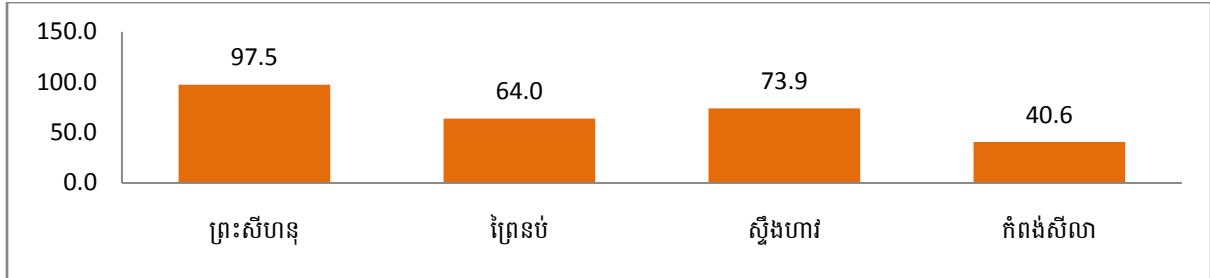

៣.២. ទីតាំងផលិតកម្មនិងសេវាកម្ម

បរិយាយ	2016	2017	2018
សរុបទីតាំងផលិតកម្មនិងសេវាកម្ម	4,104	4,494	4,760
សរុបអ្នកធ្វើការងារតាមទីតាំងផលិតកម្មនិងសេវាកម្ម	11,588	13,179	14,219
ផលធៀបទីតាំងផលិតកម្មនិងសេវាកម្មក្នុងប្រជាជន 1000 នាក់	19.3	20.9	21.5
ផលធៀបអ្នកធ្វើការផ្នែកផលិតកម្មនិងសេវាកម្មក្នុងប្រជាជន 1000 នាក់ (អាយុ ១៥ឆ្នាំឡើង)	85.0	95.5	99.2

ក្រាហ្វិក្រា ៣.២ ៖ ផលធៀបទីតាំងផលិតកម្មនិងសេវាកម្មក្នុងប្រជាជន 1000 នាក់

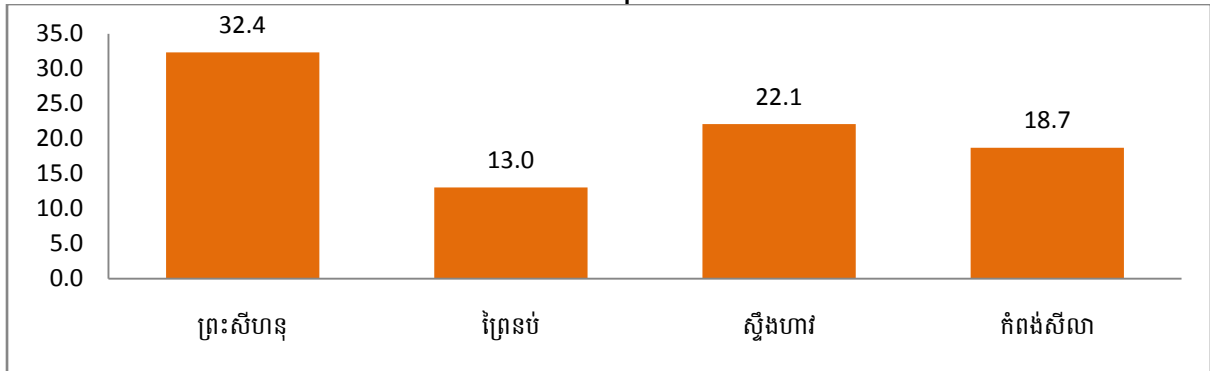

ក្រាហ្វិក្រា ៣.៣ ៖ ផលធៀបអ្នកធ្វើការផ្នែកផលិតកម្មនិងសេវាកម្មក្នុងប្រជាជន 1000 នាក់ (អាយុ ១៥ឆ្នាំឡើង)

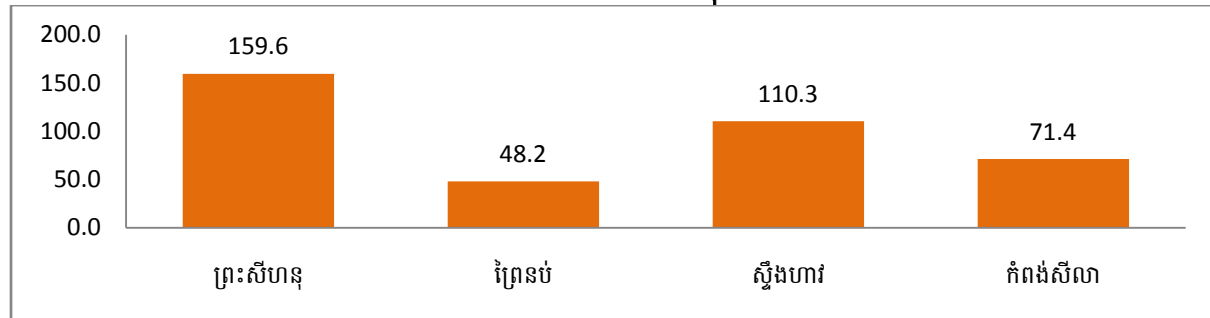

៣.២.១.ទីតាំងផលិតកម្ម

បរិយាយ	2016	2017	2018		
	ចំនួនទីតាំង	ចំនួនទីតាំង	ចំនួនទីតាំង	ចំនួនមនុស្សបំរើការងារ	
				សរុប	ស្រី
ម៉ាស៊ីនកិនស្រូវខ្នាតមធ្យមឬធំ	64	60	66	151	44
ការធ្វើអាជីវកម្មផ្តល់ថាមពល	10	13	15	134	37
សិប្បកម្មឡឥដ្ឋ	3	3	4	51	23
សិប្បកម្មផលិតអំបិល	4	1	0	0	0
សិប្បកម្មត្បាញរ៉ែ	0	0	0	0	0
សិប្បកម្មផលិតពិដ្តោ ឬស្សី ល្អាក់	16	18	17	167	94
សិប្បកម្មផលិតគ្រឿងសង្ហារឹមពីឈើ	44	40	38	178	56
សិប្បកម្មចម្លាក់ពីស្ពាន់ ថ្ម ស្បែក	5	4	5	18	6
សិប្បកម្មផលិតពីដែក អាណូញមីញូម..	49	52	60	252	50
សិប្បកម្មផលិតពីដំរ	3	2	1	10	8
សិប្បកម្មផលិតទឹកសុទ្ធ	31	44	59	393	217
សិប្បកម្មកែឆ្នៃឬរឹចខ្ទប់គ្រាប់ធញ្ញជាតិ	40	44	31	53	29
សិប្បកម្មកែឆ្នៃឬរឹចខ្ទប់ផលនេសាទ	35	43	45	323	208
សិប្បកម្មផ្សេងៗ	16	17	13	123	70

៣.២.២.ទីតាំងសេវាកម្ម

បរិយាយ	2016	2017	2018		
	ចំនួនទីតាំង	ចំនួនទីតាំង	ចំនួនទីតាំង	ចំនួនមនុស្សបំរើការងារ	
				សរុប	ស្រី
លក់គ្រឿងបរិភោគនិងទំនិញប្រើប្រាស់	1,004	1,077	1,232	2,634	1,690
លក់ខោអាវស្បែកជើង គ្រឿងក្រអូប	283	324	365	738	470
លក់គ្រឿងអលង្ការ	57	63	74	162	95
លក់គ្រឿងអេឡិចត្រូនិក	112	119	80	184	106
លក់គ្រឿងសង្ហារឹម(តុ ទូ កៅអី)	35	35	40	112	48
លក់សំភារៈសំណង់	97	108	132	471	183
លក់សំភារៈសិក្សានិងកីឡា	31	36	39	102	59
សេវាកម្មខ្នាតតូច(កាត់សក់ ម៉ាស្សាវ..)	244	248	243	503	311
អាជីវកម្មខ្នាតតូច(លក់បាយ គុយទាវ..)	876	961	983	2,453	1,565
ភោជនីយដ្ឋាន	132	153	162	772	530
ជួសជុលបូលក់កង់ ម៉ូតូ	214	244	243	488	150
ជួសជុលបូលក់គ្រឿងយន្តនិងឧបករណ៍កសិកម្ម	65	56	74	237	75
ជួសជុលគ្រឿងអេឡិចត្រូនិក	99	115	84	144	48
ឱសថស្ថាននិងឱសថស្ថានរង	75	106	101	204	107
ក្លឹនីច	33	37	45	158	96
សណ្ឋាគារ	51	72	128	1,717	1,075
ផ្ទះសំណាក់	376	399	381	1,353	767

៣.៣.ការធ្វើចំណាកស្រុកស្វែងរកការងារធ្វើ

បរិយាយ	2016	2017	2018
ចំនួនអ្នកធ្វើចំណាកស្រុកនៅក្នុងប្រទេស	9,328	7,637	6,939
%អ្នកធ្វើចំណាកស្រុកនៅក្នុងប្រទេស	6.8	5.5	4.8
ចំនួនអ្នកធ្វើចំណាកស្រុកទៅក្រៅប្រទេស	4,031	2,341	2,056
%អ្នកធ្វើចំណាកស្រុកទៅក្រៅប្រទេស	2.9	1.7	1.4

សំគាល់ ៖ ភាគរយធ្វើចំណាកស្រុកធៀបនឹងចំនួនប្រជាជនអាយុ១៨ឆ្នាំឡើង

ក្រាហ្វិក៣.៤ ៖ ភាគរយអ្នកធ្វើចំណាកស្រុកក្នុងប្រទេស

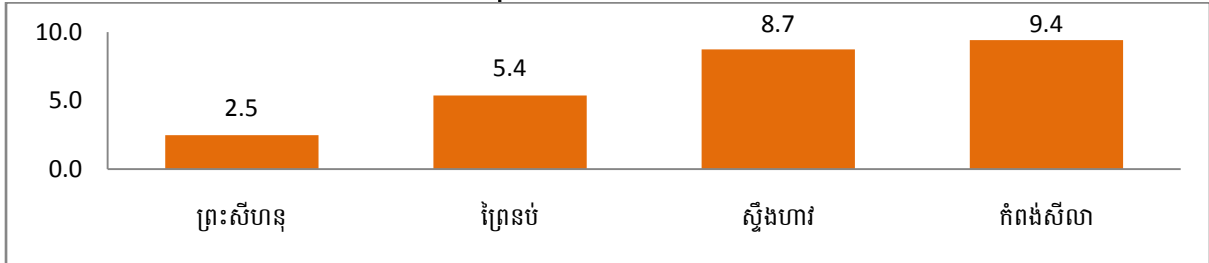

ក្រាហ្វិក៣.៥ ៖ ភាគរយអ្នកធ្វើចំណាកស្រុកទៅក្រៅប្រទេស

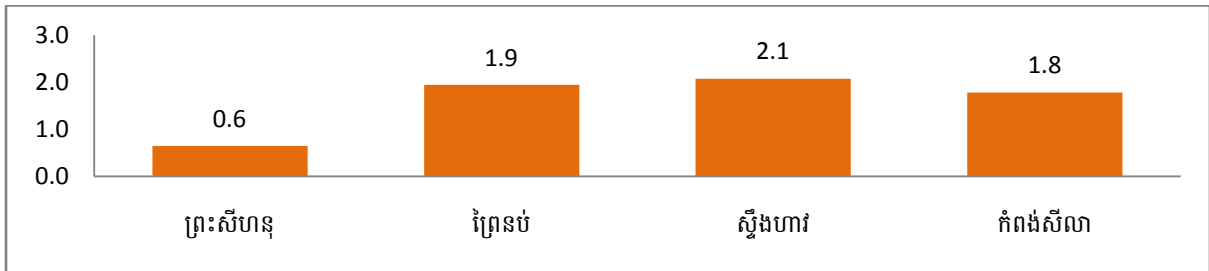

ក្រាហ្វិក៣.៦ ៖ ចំនួនមនុស្សធ្វើចំណាកស្រុកនៅក្នុងប្រទេសនិងក្រៅប្រទេស

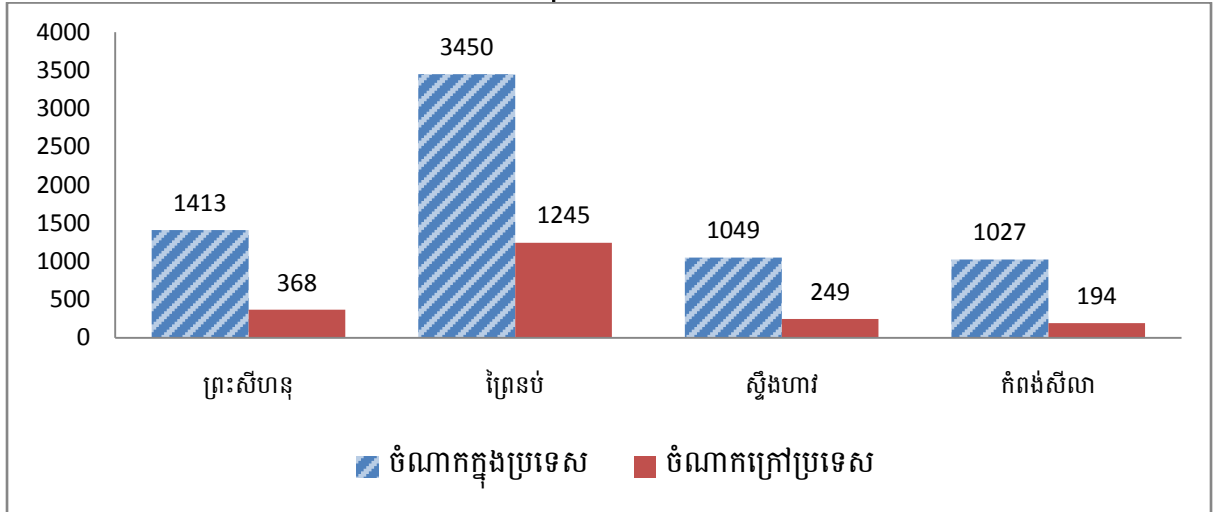

៣.៤.ផ្ទៃដីនិងផ្លូវ

បរិយាយ	2016	2017	2018	
សរុបផ្ទៃដីឃុំសង្កាត់	357,101	307,929	307,929	
សរុបប្រវែងផ្លូវ	1,483,369	1,509,736	1,559,152	
ក្នុងនោះ	ប្រវែងផ្លូវតាមបណ្តាឃុំសង្កាត់	282,586.3	289,128.0	293,444.5
	ប្រវែងផ្លូវខេត្តស្រុកឆ្លងកាត់តាមបណ្តាឃុំសង្កាត់	50,747.3	50,797.3	58,834.8
	ប្រវែងផ្លូវជាតិឆ្លងកាត់តាមបណ្តាឃុំសង្កាត់	37,508.8	37,508.8	37,508.8
ផលធៀបប្រវែងផ្លូវនិងផ្ទៃដីឃុំសង្កាត់	12.9	12.9	13.4	

ក្រាហ្វិក៣.៧ ៖ ផលធៀបប្រវែងផ្លូវនិងផ្ទៃដីឃុំសង្កាត់

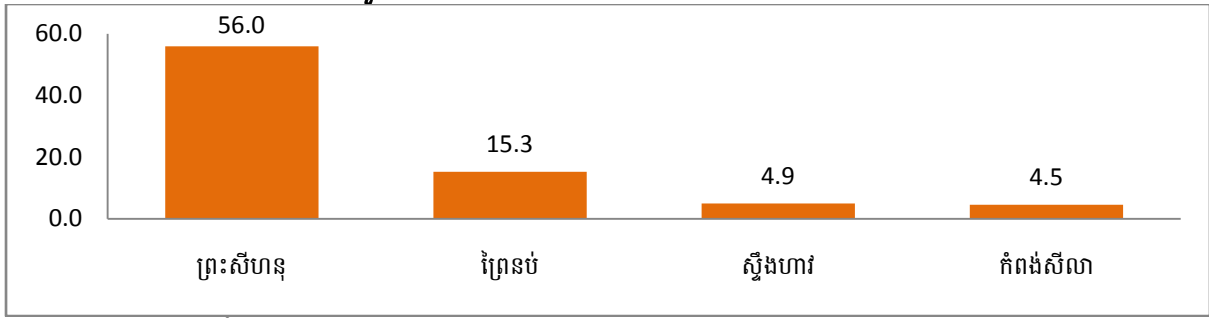

៣.៥.មធ្យោបាយដឹកជញ្ជូន

៣.៥.១.មធ្យោបាយដឹកជញ្ជូនផ្លូវគោក

បរិយាយ		2016 ត្រៀម	2017 ត្រៀម	2018 ត្រៀម
ផលធៀបមធ្យោបាយដឹកជញ្ជូនផ្លូវគោកក្នុង 1000 គ្រួសារ		43.5	48.3	59.3
សរុបមធ្យោបាយដឹកជញ្ជូនផ្លូវគោក		6,252	6,852	8,946
ក្នុងនោះមាន	ត្រីចក្រយានយន្ត	323	330	463
	រថយន្តដឹកទំនិញធុនតូច	622	676	772
	រថយន្តដឹកទំនិញធុនធំ	268	346	409
	រថយន្តដឹកអ្នកដំណើរធុនតូច	546	577	638
	រថយន្តដឹកអ្នកដំណើរធុនធំ	64	149	184
	រថយន្តប្រើប្រាស់ក្នុងគ្រួសារ	4,286	4,605	6,130
	គ្រឿងយន្ត គ្រឿងចក្រផ្សេងៗ	143	169	350
កង់ដែលអាចប្រើបាន		6,200	5,993	5,412
ម៉ូតូ		32,979	36,238	42,637
ផលធៀបចំនួនម៉ូតូនិងចំនួនគ្រួសារ		0.7	0.8	0.9

ក្រាហ្វិក៣.៨ ៖ ផលធៀបមធ្យោបាយដឹកជញ្ជូនផ្លូវគោកក្នុង 1000 គ្រួសារ

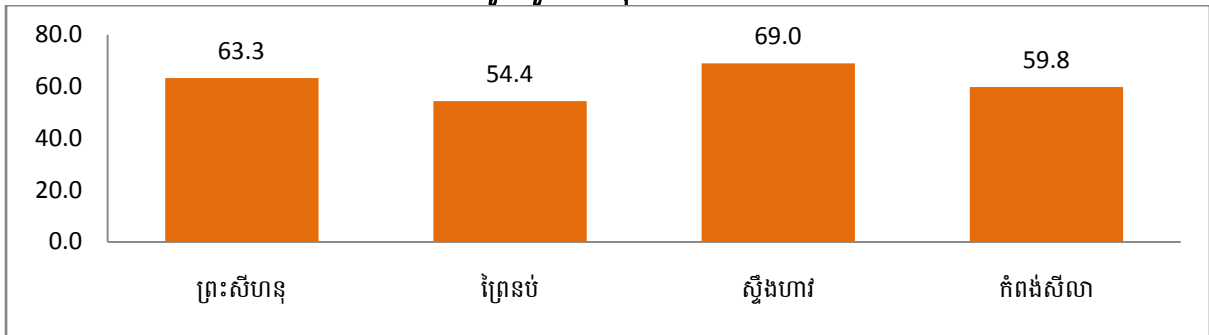

ក្រាហ្វិក៣.៩ ៖ ចំនួនម៉ូតូ

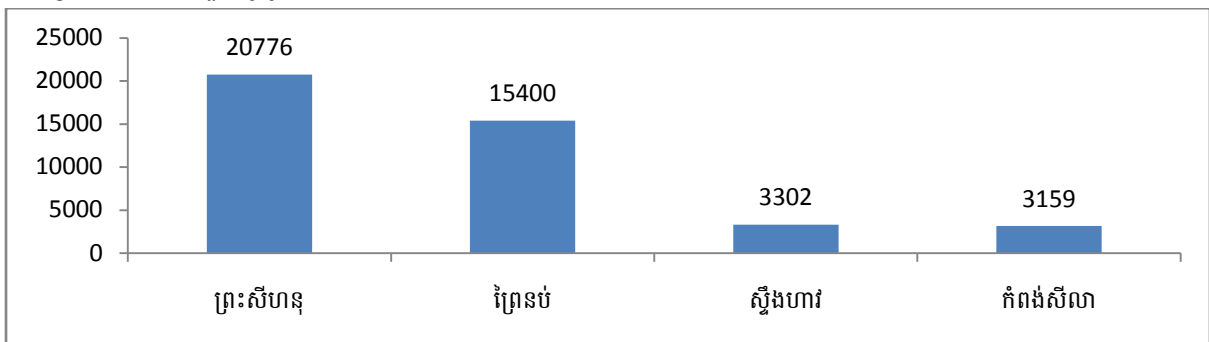

ក្រាហ្វិក៣.១០ ៖ ផលរៀបចំនួនម៉ូតូនិងចំនួនគ្រួសារ

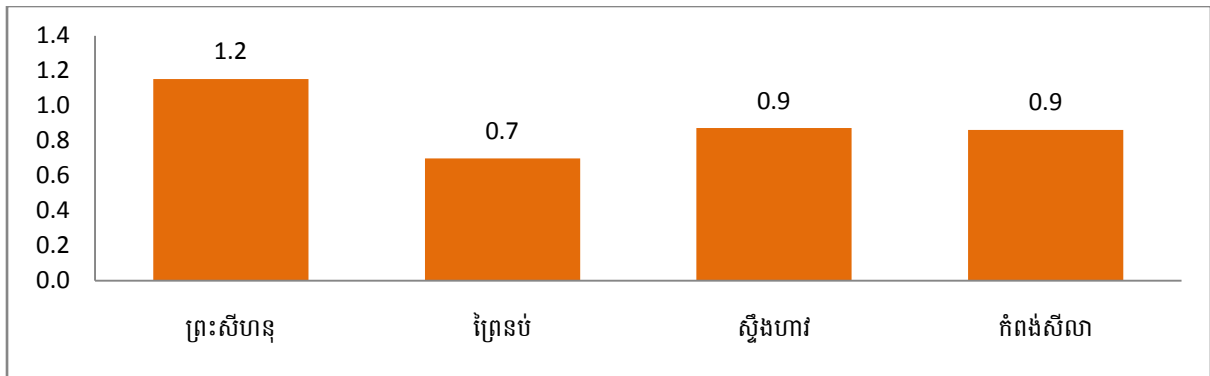

៣.៥.២.មធ្យោបាយដឹកជញ្ជូនផ្លូវទឹក

បរិយាយ	2016 គ្រឿង	2017 គ្រឿង	2018 គ្រឿង
ទូកចែវ-ទូកអុំសំរាប់នេសាទ	1,385	1,057	1,103
ទូកចែវ-ទូកអុំសំរាប់ធ្វើដំណើរ	13	28	24
ទូកម៉ាស៊ីន-កាណូតសំរាប់នេសាទ	2,334	2,444	2,598
ទូកម៉ាស៊ីន-កាណូតសំរាប់ដឹកអ្នកដំណើរ	164	175	202
ទូកម៉ាស៊ីន-កាណូតសំរាប់ដឹកទំនិញធុនតូច	136	79	89
ទូកម៉ាស៊ីន-កាណូតសំរាប់ដឹកទំនិញធុនធំ	99	99	80

៣.៦.ចំងាយផ្លូវមធ្យមទៅសាលាក្រុងស្រុកខណ្ឌ ខេត្តរាជធានី

បរិយាយ	2016	2017	2018
ចំងាយផ្លូវជាមធ្យមពីកណ្តាលភូមិទៅសាលាក្រុងស្រុកខណ្ឌ (គ.ម)	12.2	12.3	12.2
ចំងាយផ្លូវជាមធ្យមពីកណ្តាលភូមិទៅសាលាខេត្ត រាជធានី (គ.ម)	46.0	46.6	46.2

ក្រាហ្វិក៣.១១ ៖ ចំងាយផ្លូវជាមធ្យមពីចំណុចកណ្តាលភូមិទៅសាលាក្រុងស្រុកខណ្ឌ (គ.ម)

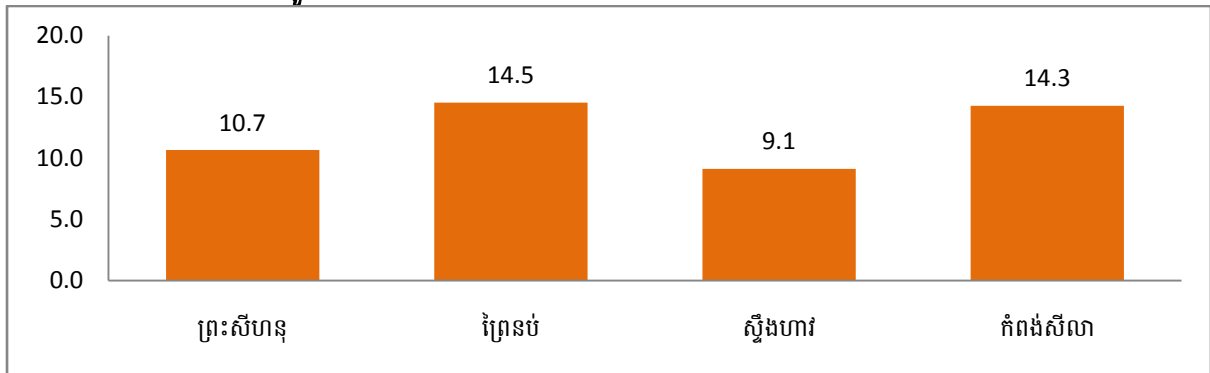

ក្រាហ្វិក៣.១២ ៖ ចំងាយផ្លូវជាមធ្យមពីចំណុចកណ្តាលភូមិទៅសាលាខេត្ត រាជធានី (គ.ម)

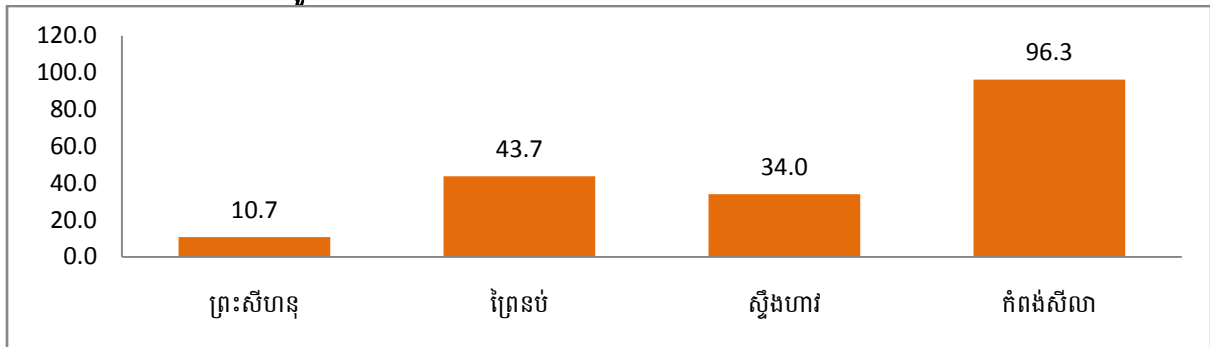

៣.៧. ឥណទាន

បរិយាយ	2016	2017	2018
ចំនួនទីតាំងមីក្រូហិរញ្ញវត្ថុឫសាខា	31	34	32
ចំនួនធនាគារឫសាខា	24	25	28
ចំនួនអ្នកខ្ចីលុយពីមីក្រូហិរញ្ញវត្ថុនិងធនាគារ	11,847	11,731	11,822
ផលធៀបអ្នកខ្ចីលុយក្នុងប្រជាជន១០០០នាក់	55.8	54.7	53.4

ក្រាហ្វិក៣.១៣ ៖ ផលធៀបអ្នកបានខ្ចីលុយពីមីក្រូហិរញ្ញវត្ថុឫសាខាក្នុងមនុស្ស១០០០នាក់

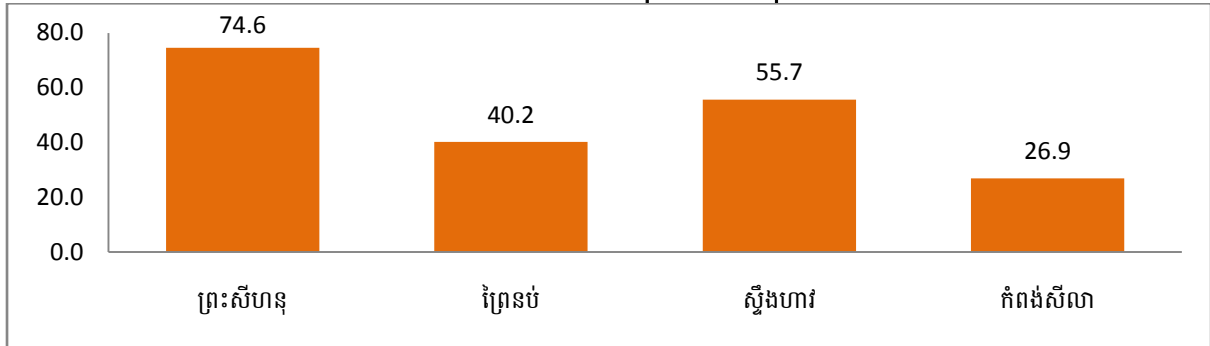

៣.៨. ការបណ្តុះបណ្តាលវិជ្ជាជីវៈ

បរិយាយ	2016	2017	2018
សរុបអ្នកមានអាយុ១៨-៣៥ឆ្នាំ	68,664.0	68,652.0	70,566.0
សរុបអ្នកនៅរៀនសាលាបណ្តុះបណ្តាលវិជ្ជាជីវៈ(អាយុ១៨-៣៥ឆ្នាំ)	4,251	3,974	4,191
ផលធៀបអ្នកនៅរៀនសាលាបណ្តុះបណ្តាលវិជ្ជាជីវៈនិងអ្នកមានអាយុ១៨-៣៥ឆ្នាំ ក្នុង១០០០នាក់	61.9	57.9	59.4
ចំនួនអ្នកបានបណ្តុះបណ្តាលវិជ្ជាជីវៈរយៈពេលខ្លី	977.0	736.0	507.0
ផលធៀបអ្នកបានបណ្តុះបណ្តាលវិជ្ជាជីវៈរយៈពេលខ្លីនិងអ្នកមានអាយុ១៨-៣៥ឆ្នាំ ក្នុង១០០០នាក់	14.2	10.7	7.2

ក្រាហ្វិក៣.១៤ ៖ ផលធៀបអ្នកនៅរៀនសាលាបណ្តុះបណ្តាលវិជ្ជាជីវៈនិងអ្នកមានអាយុ១៨-៣៥ឆ្នាំ ក្នុង១០០០នាក់

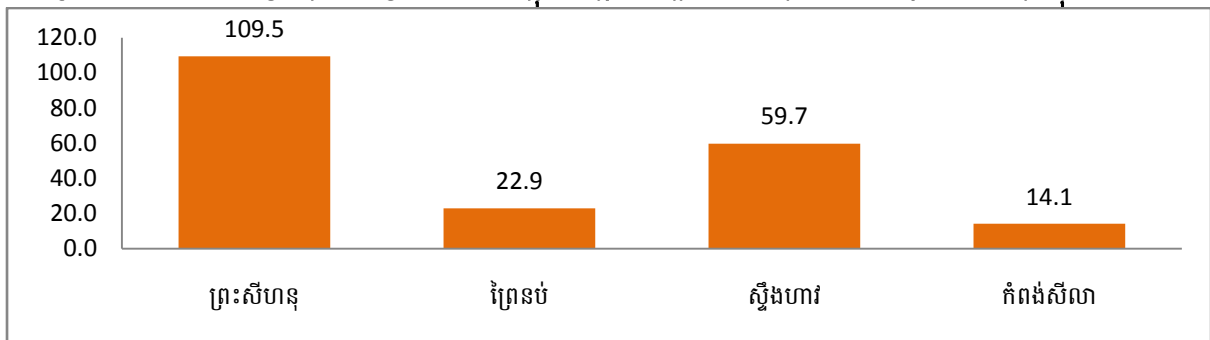

ក្រាហ្វិក៣.១៥ ៖ ផលធៀបអ្នកបានបណ្តុះបណ្តាលវិជ្ជាជីវៈរយៈពេលខ្លីនិងអ្នកមានអាយុ១៨-៣៥ឆ្នាំ ក្នុង១០០០នាក់

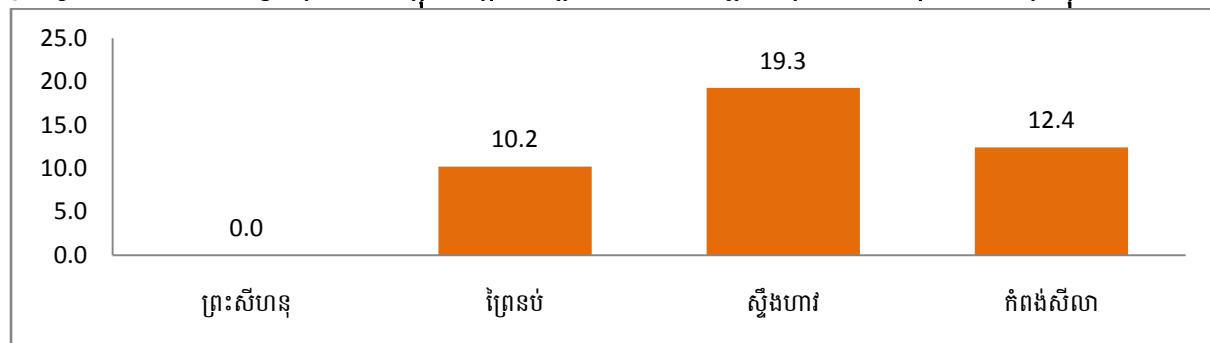

៤. សេចក្តី

៤.១. ស្ថានភាពកុមារអាយុ៣-៥ឆ្នាំ

បរិយាយ	2016	2017	2018
សរុបកុមារអាយុ៣-៥ឆ្នាំ	13,933	14,061	14,505
ចំនួនកុមារអាយុ៣-៥ឆ្នាំបានចូលរៀន	8,489	8,696	8,932
%កុមារអាយុ៣-៥ឆ្នាំបានចូលរៀន	60.9	61.8	61.6

ក្រាហ្វិក៤.១ ៖ ភាគរយកុមារអាយុ៣-៥ឆ្នាំបានចូលថ្នាក់មត្តេយ្យ

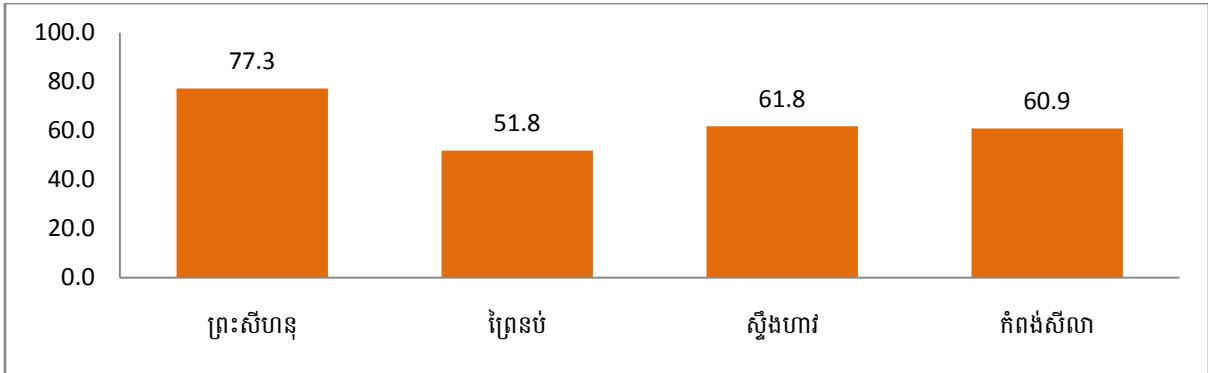

មត្តេយ្យសហគមន៍

បរិយាយ	2018		
	ចំនួនកន្លែងឬបន្ទប់	ចំនួនសិស្សកំពុងរៀន	ចំនួនគ្រូបង្រៀន
មត្តេយ្យសហគមន៍	39	785	40

សាលាមត្តេយ្យរដ្ឋនិងឯកជន

បរិយាយ	2018				
	ចំនួនសាលា	ចំនួនបន្ទប់	ចំនួនថ្នាក់	ចំនួនគ្រូបង្រៀន	ចំនួនសិស្សរៀន
មត្តេយ្យរដ្ឋ	58	83	86	88	2,229
មត្តេយ្យឯកជន	17	55	55	53	1,339

៤.២. ស្ថានភាពកុមារអាយុ៦-១១ឆ្នាំ

៤.២.១. កុមារអាយុ៦ឆ្នាំ

បរិយាយ	2016	2017	2018
សរុបកុមារអាយុ៦ឆ្នាំ	6,688	6,822	7,043
ចំនួនកុមារអាយុ៦ឆ្នាំមិនបានចូលរៀន	448	357	373
%កុមារអាយុ៦ឆ្នាំមិនបានចូលរៀន	6.7	5.2	5.3
ចំនួនកុមារអាយុ៦ឆ្នាំបានចូលរៀនបឋម	5,579	5,785	5,797
%កុមារអាយុ៦ឆ្នាំបានចូលរៀនបឋម	83.4	84.8	82.3
ចំនួនកុមារអាយុ៦ឆ្នាំបានចូលរៀននៅមត្តេយ្យ	661	680	873
%សរុបកុមារអាយុ៦ឆ្នាំបានចូលរៀន	93.3	94.8	94.7

ក្រាហ្វិក៤.២ ៖ ភាគរយកុមារអាយុ៦ឆ្នាំមិនបានចូលរៀន

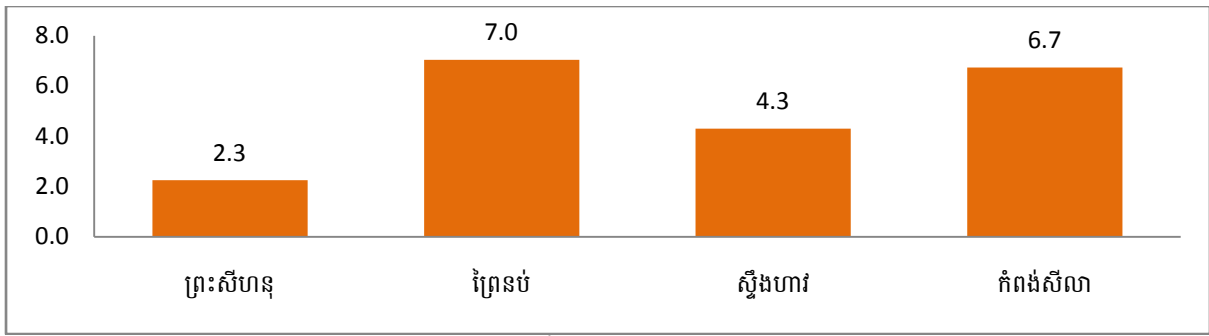

ក្រាហ្វិក៤.៣ ៖ ភាគរយកុមារអាយុ៦ឆ្នាំបានចូលរៀនបឋមសិក្សា

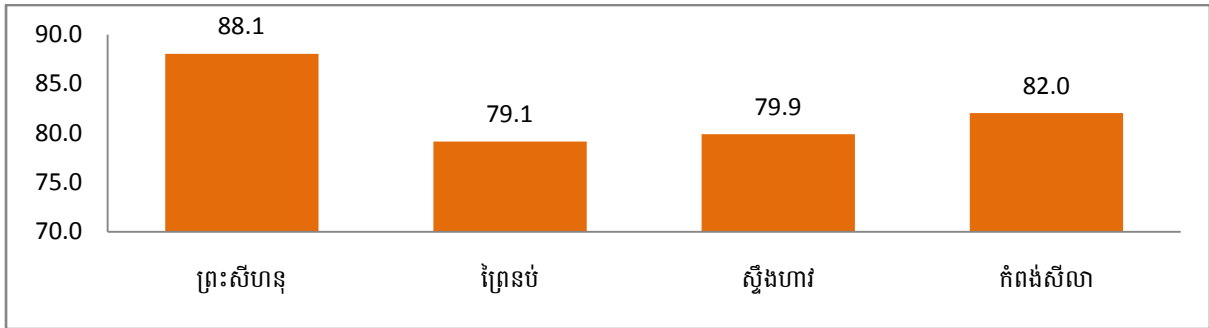

៤.២.២. កុមារអាយុ៦-១១ឆ្នាំ

បរិយាយ	2016	2017	2018
សរុបកុមារអាយុ៦-១១ឆ្នាំ	25,142	25,132	25,341
%កុមារអាយុ៦-១១ឆ្នាំមិនបានចូលរៀន	5.0	4.3	3.4
ប្រុសអាយុ៦-១១ឆ្នាំមិនបានទៅរៀន	614	589	442
ស្រីអាយុ៦-១១ឆ្នាំមិនបានទៅរៀន	648	484	429
សរុបកុមារអាយុ៦-១១ឆ្នាំបានចូលរៀនបឋម	23,219	23,379	23,597
%កុមារអាយុ៦-១១ឆ្នាំបានទៅរៀនបឋម	92.4	93.0	93.1

ក្រាហ្វិក៤.៤ ៖ ភាគរយកុមារអាយុ៦-១១ឆ្នាំមិនបានចូលរៀន

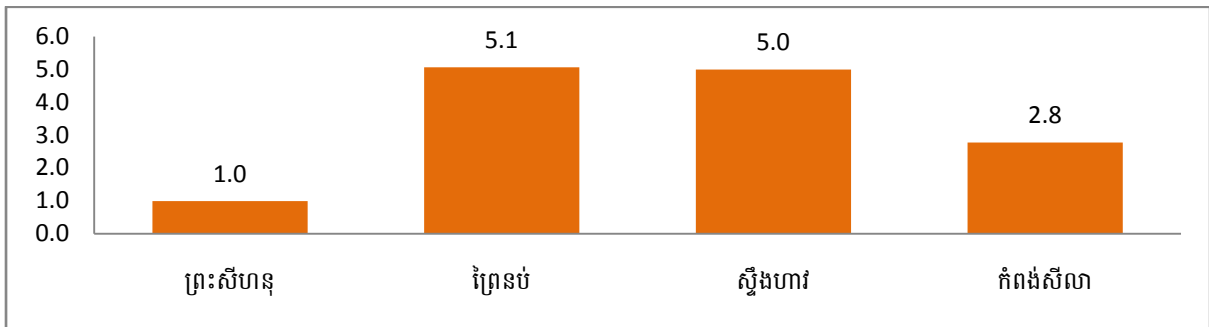

ក្រាហ្វិក៤.៥ ៖ ចំនួនប្រុសនិងស្រីអាយុ៦-១១ឆ្នាំមិនបានទៅរៀន

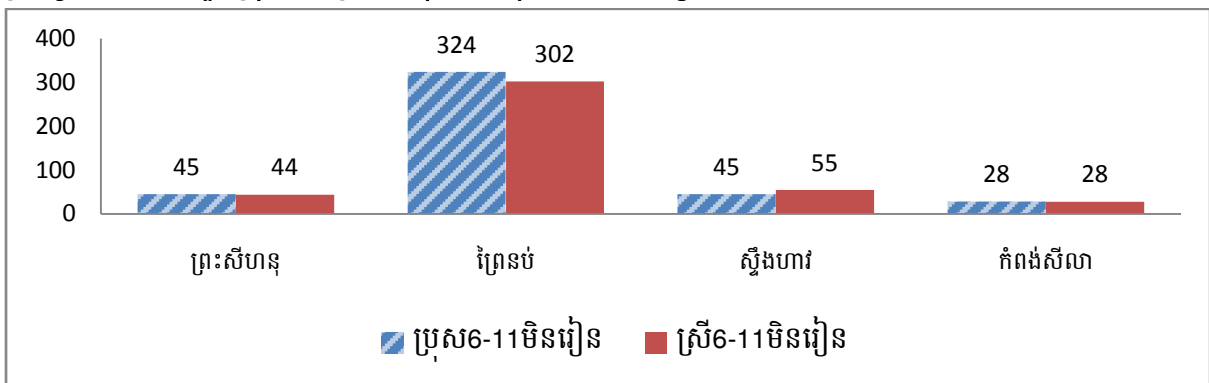

ក្រាហ្វិក៤.៦ ៖ ភាគរយកុមារអាយុ១-១៤ឆ្នាំបានចូលរៀនបឋម

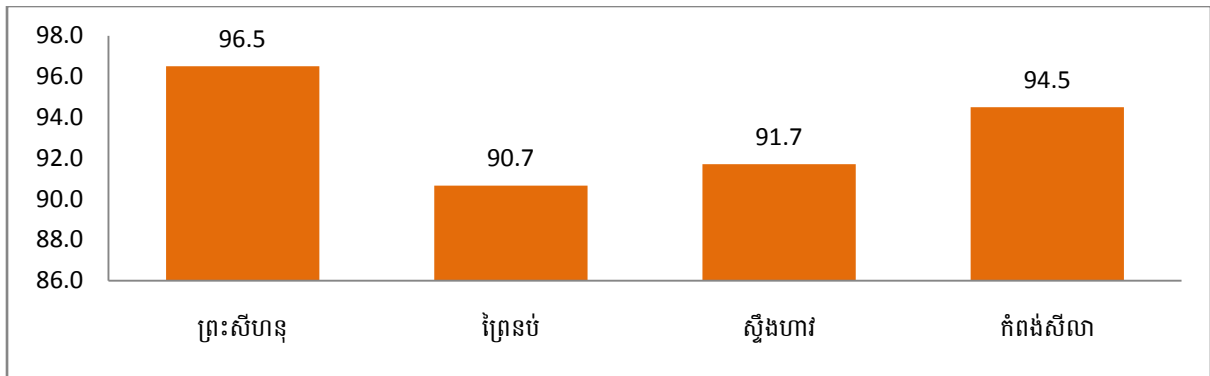

៤.៣.ស្ថានភាពកុមារអាយុ១២-១៤ឆ្នាំ

បរិយាយ	2016	2017	2018
សរុបកុមារអាយុ១២-១៤ឆ្នាំ	13,845	14,068	14,653
%កុមារអាយុ១២-១៤ឆ្នាំមិនបានចូលរៀន	8.0	5.0	6.8
ប្រុសអាយុ១២-១៤ឆ្នាំមិនបានចូលរៀន	518	408	445
ស្រីអាយុ១២-១៤ឆ្នាំមិនបានចូលរៀន	596	299	548
ចំនួនកុមារអាយុ១២-១៤ឆ្នាំរៀននៅអនុវិទ្យាល័យ	7,649	8,025	7,826
%កុមារអាយុ១២-១៤ឆ្នាំរៀននៅអនុវិទ្យាល័យ	55.2	57.0	53.4
ចំនួនកុមារអាយុ១២-១៤ឆ្នាំរៀននៅបឋមសិក្សា	5,082	5,336	5,834
%កុមារអាយុ១២-១៤ឆ្នាំរៀននៅបឋមសិក្សា	36.71	37.93	39.81
%សរុបកុមារអាយុ១២-១៤ឆ្នាំនៅរៀន(បឋមនិងអនុវិ.)	92.0	95.0	93.2

ក្រាហ្វិក៤.៧ ៖ ភាគរយកុមារអាយុ១២-១៤ឆ្នាំមិនបានចូលរៀន

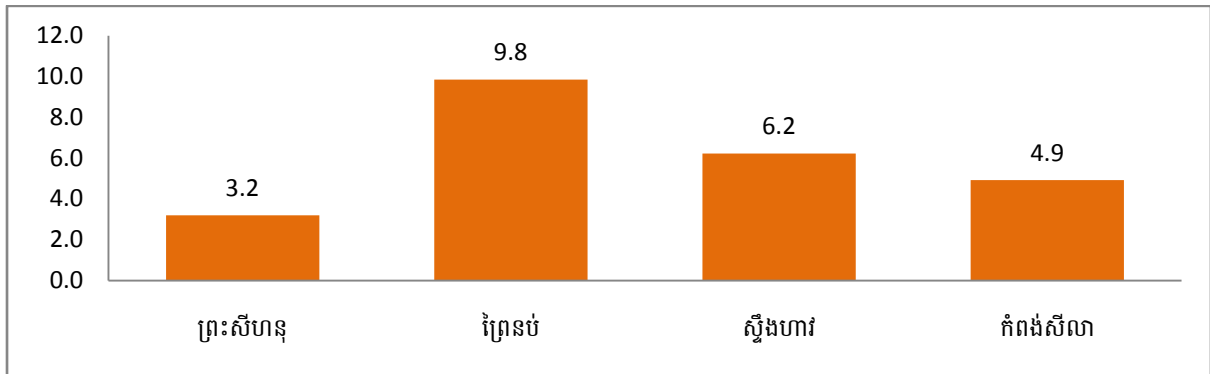

ក្រាហ្វិក៤.៨ ៖ ចំនួនប្រុសនិងស្រីអាយុ១២-១៤ឆ្នាំមិនបានចូលរៀន

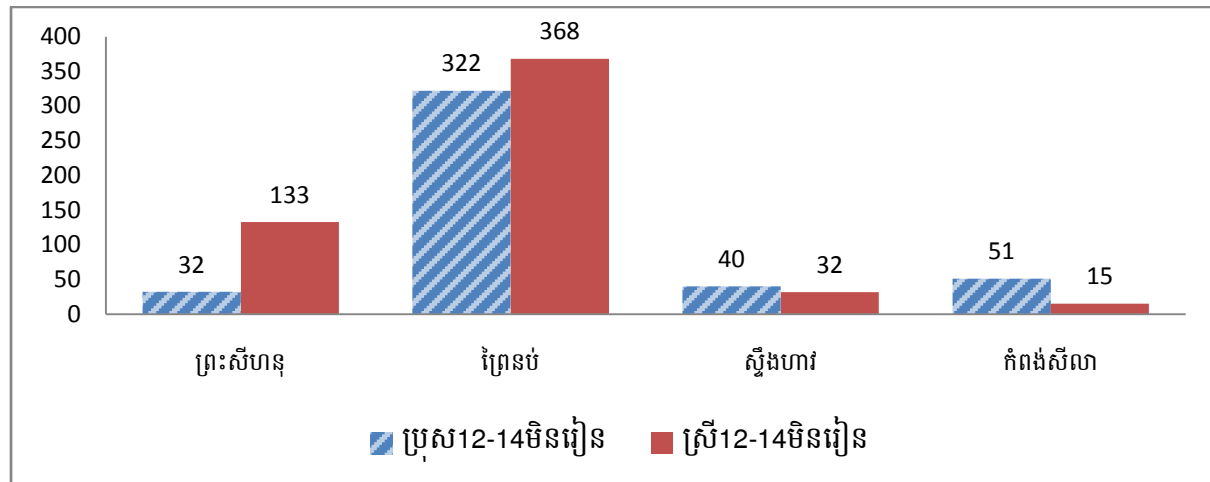

ក្រាហ្វិក៤.៩ ៖ ភាគរយកុមារអាយុ១២-១៤ឆ្នាំរៀនអនុវិទ្យាល័យ

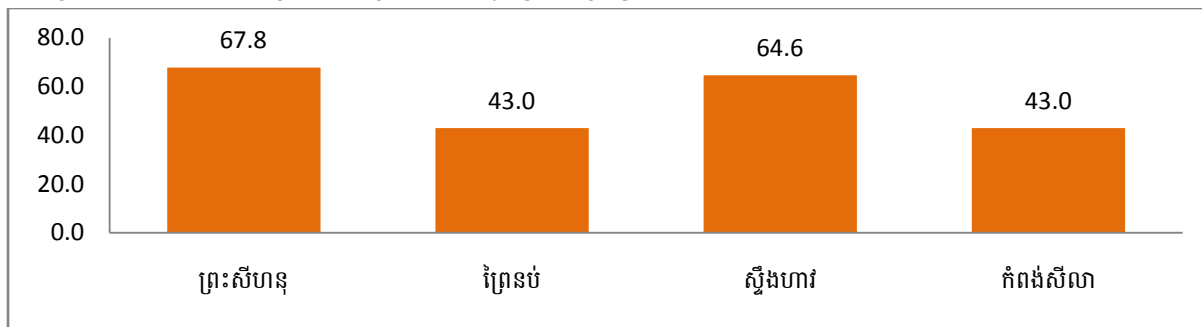

៤.៤. ស្ថានភាពអ្នកមិនចេះអក្សរ

បរិយាយ	2016	2017	2018
ចំនួនអ្នកមានអាយុ១៥-១៧ឆ្នាំ	14,678	14,911	15,286
ចំនួនអ្នកមិនចេះអក្សរមានអាយុ១៥-១៧ឆ្នាំ	86	66	45
%អ្នកចេះអក្សរមានអាយុ១៥-១៧ឆ្នាំ	99.4	99.6	99.7

ក្រាហ្វិក៤.១០ ៖ ភាគរយអ្នកចេះអក្សរអាយុ១៥-១៧ឆ្នាំ

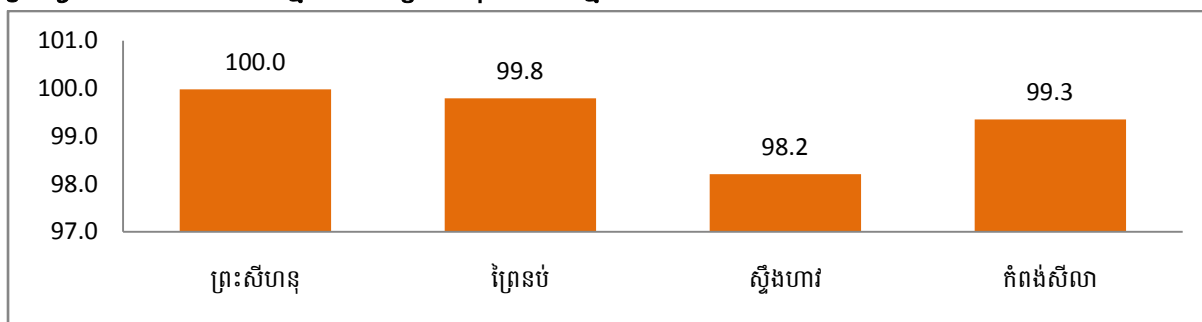

បរិយាយ	2016	2017	2018
ចំនួនអ្នកមានអាយុ១៨-៤៥ឆ្នាំ	95,120	95,795	99,268
ចំនួនអ្នកមិនចេះអក្សរអាយុ១៨-៤៥ឆ្នាំ	1,985	1,520	1,419
%អ្នកចេះអក្សរអាយុ១៨-៤៥ឆ្នាំ	97.9	98.4	98.6

ក្រាហ្វិក៤.១១ ៖ ភាគរយអ្នកចេះអក្សរអាយុ១៨-៤៥ឆ្នាំ

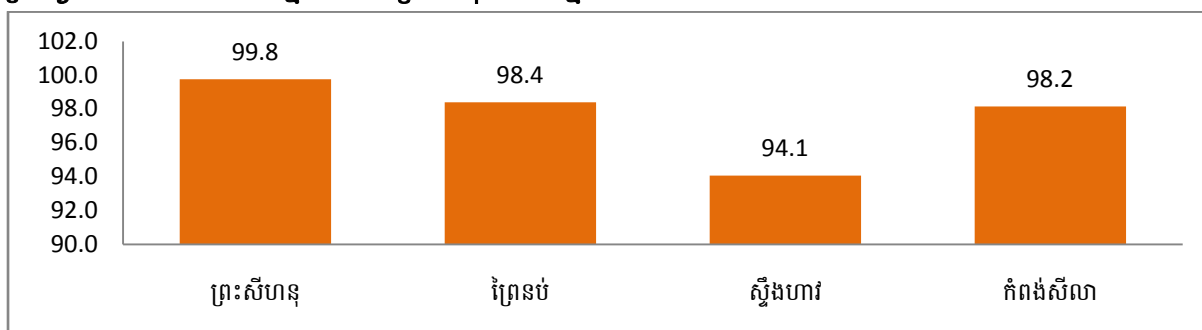

បរិយាយ	2016	2017	2018
ចំនួនអ្នកមិនចេះអក្សរអាយុ១៥-២៤ឆ្នាំ	433.00	325.00	257.00
%អ្នកមិនចេះអក្សរអាយុ១៥-២៤ឆ្នាំ	1.0	0.7	0.6
ចំនួនអ្នកមិនចេះអក្សរអាយុ២៥-៤៥ឆ្នាំ	1,638	1,261	1,207
%អ្នកមិនចេះអក្សរអាយុ២៥-៤៥ឆ្នាំ	2.5	1.9	1.8
សរុបមនុស្សអាយុ១៥-៤៥ឆ្នាំ	109,798	110,706	114,554
%អ្នកមិនចេះអក្សរអាយុ១៥-៤៥ឆ្នាំ	1.89	1.43	1.28

ក្រាហ្វិក៤.១២ ៖ ភាគរយអ្នកមិនចេះអក្សរអាយុ១៥-២៤ឆ្នាំ

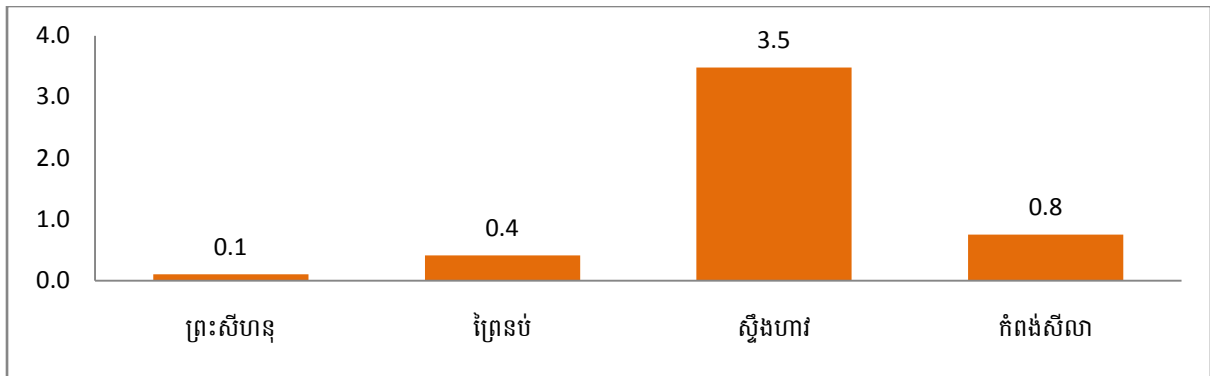

ក្រាហ្វិក៤.១៣ ៖ ភាគរយអ្នកមិនចេះអក្សរអាយុ២៥-៤៥ឆ្នាំ

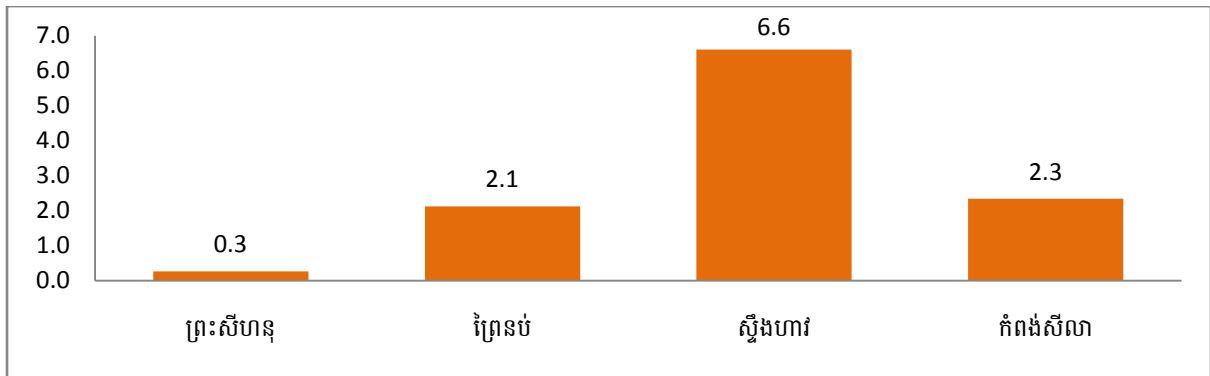

៤.៥. ចំងាយមធ្យមពីភូមិទៅសាលារៀន

បរិយាយ	2016	2017	2018
ចំងាយមធ្យមពីកណ្តាលភូមិទៅសាលាបឋមសិក្សា(គ.ម)	3.9	2.3	4.0
ចំងាយមធ្យមពីកណ្តាលភូមិទៅអនុវិទ្យាល័យ(គ.ម)	4.0	3.7	4.8
ចំងាយមធ្យមពីកណ្តាលភូមិទៅវិទ្យាល័យ(គ.ម)	9.5	8.6	7.6

ក្រាហ្វិក៤.១៤ ៖ ចំងាយមធ្យមពីកណ្តាលភូមិទៅសាលាបឋមសិក្សា(គ.ម)

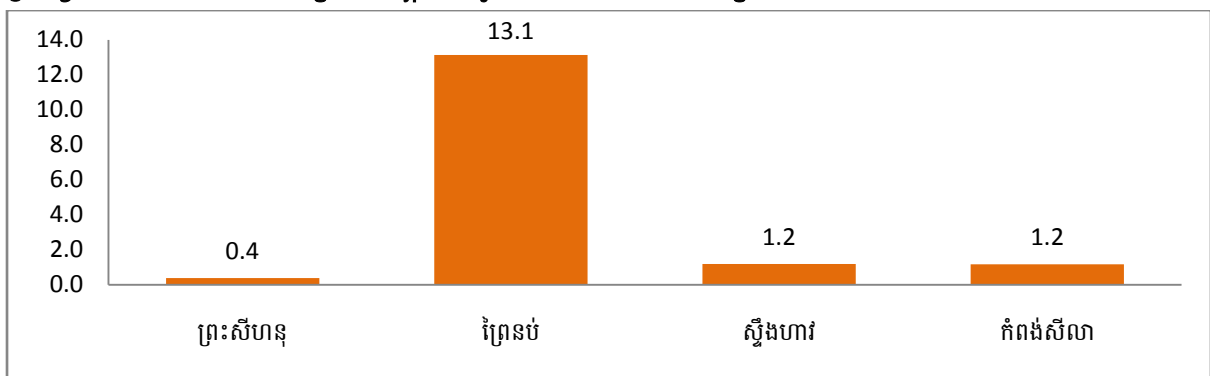

ក្រាហ្វិក៤.១៥ ៖ ចំងាយមធ្យមពីកណ្តាលភូមិទៅអនុវិទ្យាល័យ(គ.ម)

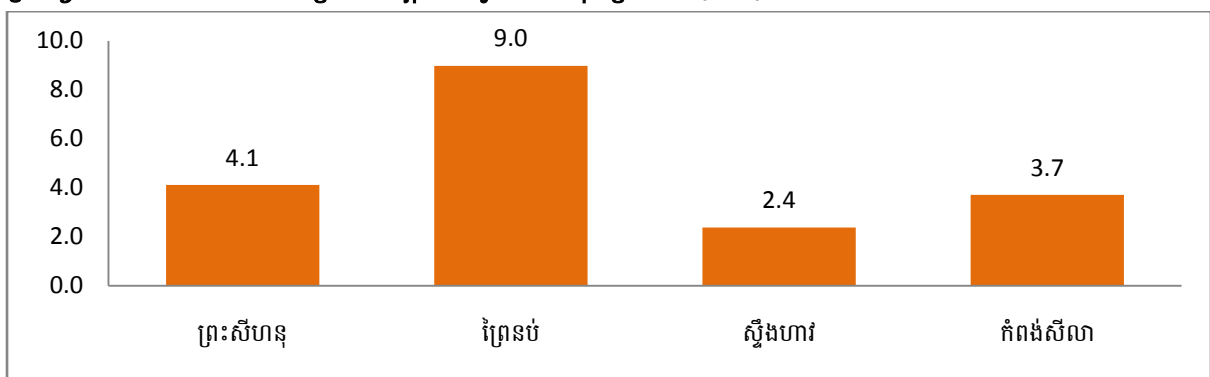

ក្រាហ្វិក៤.១៦ ៖ ចំងាយមធ្យមពីកណ្តាលភូមិទៅវិទ្យាល័យ(គ.ម)

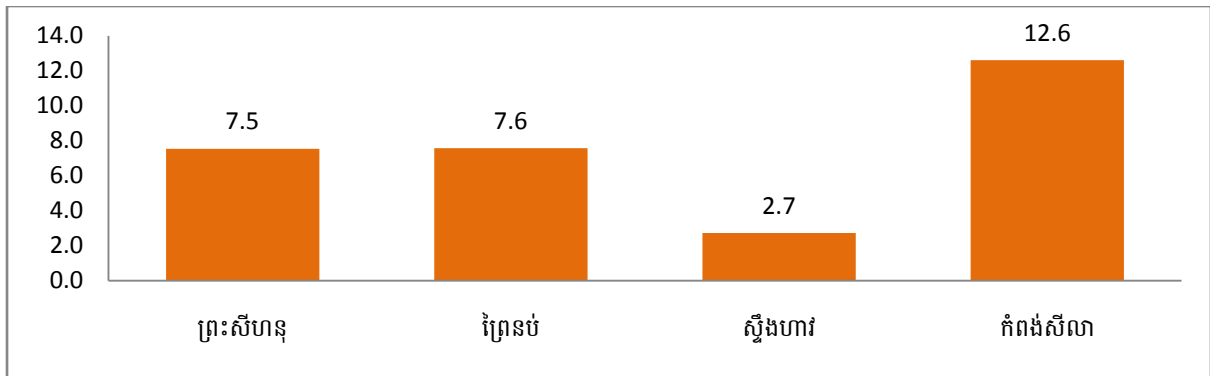

៤.៦.ស្ថានភាពសិស្សនិងគ្រូបង្រៀន

បរិយាយ	2018					
	ចំនួនសាលា	ចំនួនបន្ទប់	ចំនួនថ្នាក់	ចំនួនសិស្សរៀន	ចំនួនគ្រូបង្រៀន	ផលធៀបសិស្សនិងគ្រូបង្រៀន
បឋមសិក្សាដ្ឋ	73	708	840	28,202	931	30.3
អនុវិទ្យាល័យដ្ឋ	27	212	188	8,222	497	16.5
វិទ្យាល័យដ្ឋ	9	118	108	4,785	267	17.9

ក្រាហ្វិក៤.១៧ ៖ ផលធៀបសិស្សរៀនបឋមសិក្សាក្នុងគ្រូបឋមម្នាក់

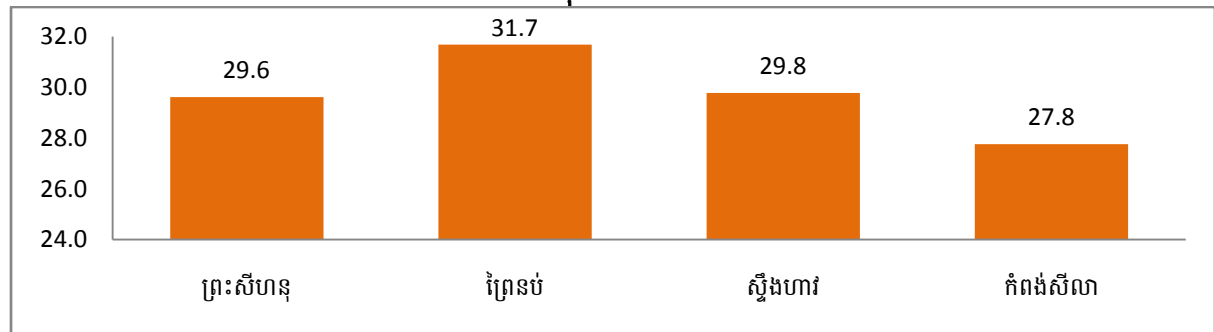

ក្រាហ្វិក៤.១៨ ៖ ផលធៀបសិស្សរៀនអនុវិទ្យាល័យក្នុងគ្រូអនុវិទ្យាល័យម្នាក់

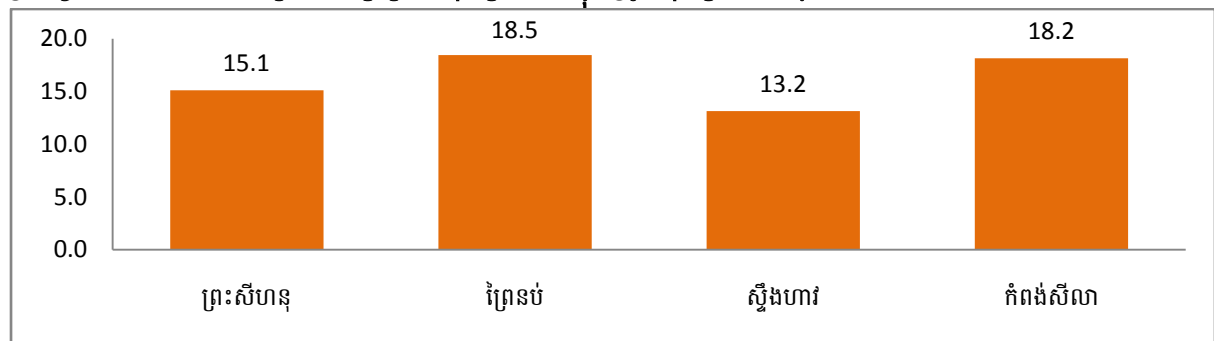

ក្រាហ្វិក៤.១៩ ៖ ផលធៀបសិស្សរៀនវិទ្យាល័យក្នុងគ្រូវិទ្យាល័យម្នាក់

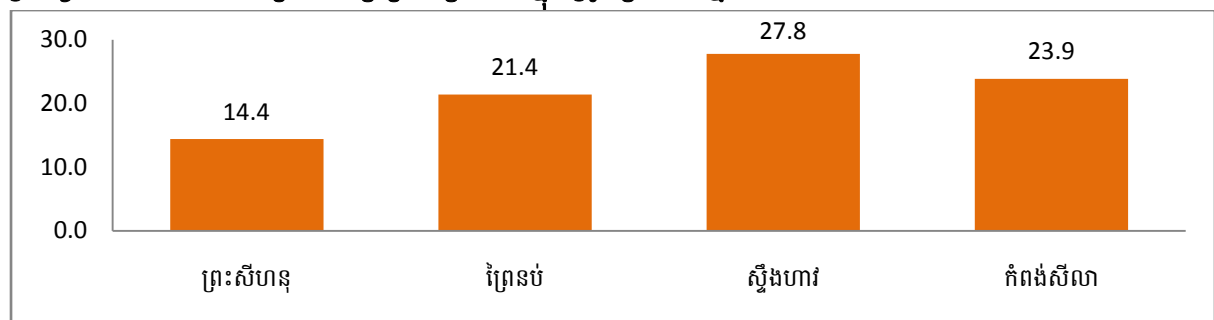

៤.៧.ទឹកស្អាត និងបង្គន់អនាម័យតាមសាលា

ក.សាលាបឋមសិក្សា

បរិយាយ	2016	2017	2018
ចំនួនសាលាមានទឹកម៉ាស៊ីនប្រើប្រាស់	13	16	17
ចំនួនសាលាមានទឹកស្អាតប្រើប្រាស់	59	65	64
%សាលាមានទឹកស្អាតប្រើប្រាស់	80.8	89.0	87.7
ចំនួនសាលាមានបង្គន់បច្ចេកទេសប្រើប្រាស់	71	71	70
ផលធៀបបង្គន់បច្ចេកទេសតាមបឋមសិក្សាក្នុងសិស្ស១០០នាក់	1.0	1.1	1.3

ក្រាហ្វិក៤.២០ ៖ ភាគរយសាលាបឋមសិក្សាមានទឹកស្អាតប្រើប្រាស់

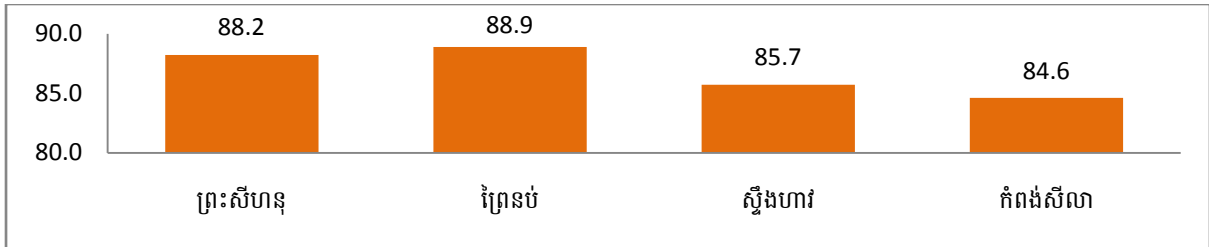

ក្រាហ្វិក៤.២១ ៖ ផលធៀបបង្គន់បច្ចេកទេសតាមបឋមសិក្សាក្នុងសិស្ស១០០នាក់

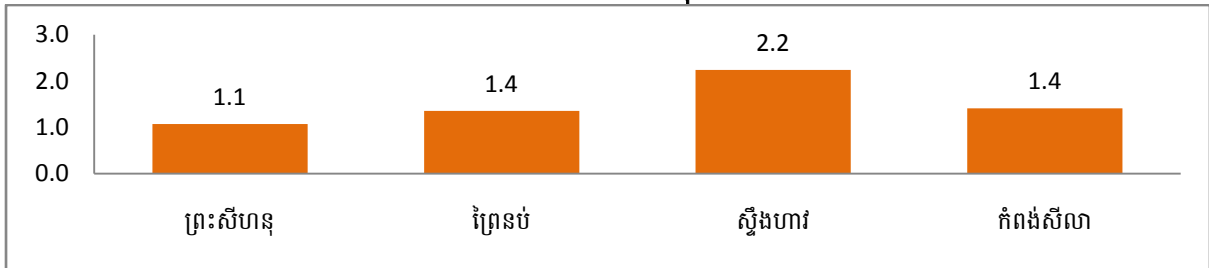

ខ.អនុវិទ្យាល័យ

បរិយាយ	2016	2017	2018
ចំនួនសាលាមានទឹកម៉ាស៊ីនប្រើប្រាស់	10	9	8
ចំនួនសាលាមានទឹកស្អាតប្រើប្រាស់	26	23	22
%សាលាមានទឹកស្អាតប្រើប្រាស់	96.3	85.2	81.5
ចំនួនសាលាមានបង្គន់បច្ចេកទេសប្រើប្រាស់	26	27	26
ផលធៀបបង្គន់បច្ចេកទេសតាមអនុវិទ្យាល័យក្នុងសិស្ស១០០នាក់	1.5	1.5	1.8

ក្រាហ្វិក៤.២២ ៖ ភាគរយអនុវិទ្យាល័យមានទឹកស្អាតប្រើប្រាស់

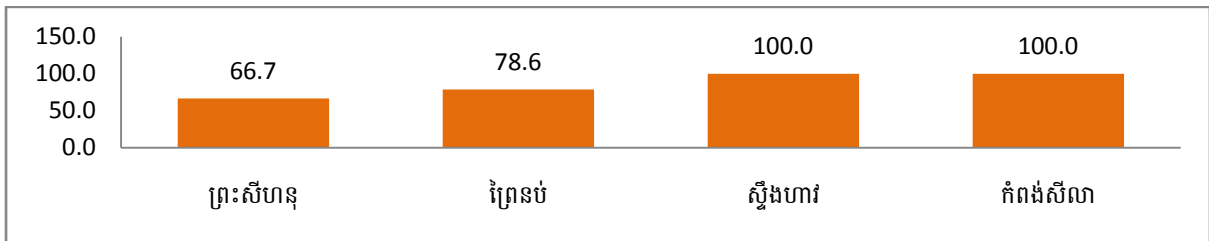

ក្រាហ្វិក៤.២៣ ៖ ផលធៀបបង្គន់បច្ចេកទេសតាមអនុវិទ្យាល័យក្នុងសិស្ស១០០នាក់

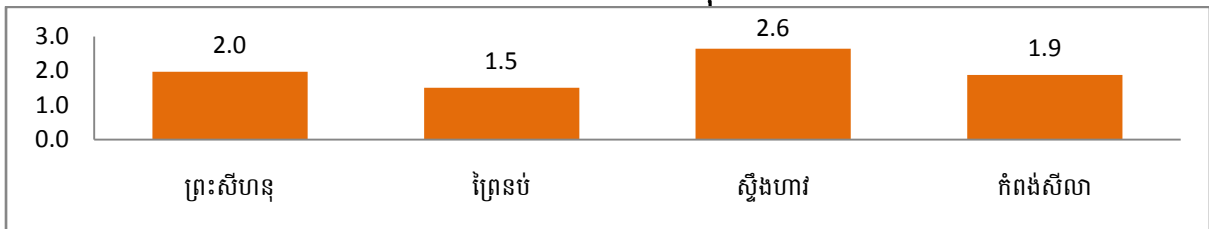

គ.វិទ្យាល័យ

បរិយាយ	2016	2017	2018
ចំនួនសាលាមានទឹកម៉ាស៊ីនប្រើប្រាស់	6	5	6
ចំនួនសាលាមានទឹកស្អាតប្រើប្រាស់	8	7	9
%សាលាមានទឹកស្អាតប្រើប្រាស់	100.0	87.5	100.0
ចំនួនសាលាមានបង្គន់បច្ចេកទេសប្រើប្រាស់	7	7	8
ផលធៀបបង្គន់បច្ចេកទេសតាមវិទ្យាល័យក្នុងសិស្ស១០០នាក់	1.1	1.1	1.3

ក្រាហ្វិក៤.២៤ ៖ ភាគរយវិទ្យាល័យមានទឹកស្អាតប្រើប្រាស់

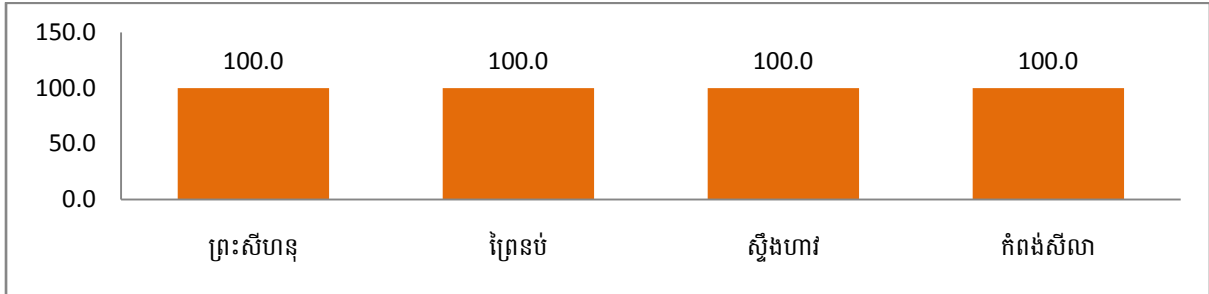

ក្រាហ្វិក៤.២៥ ៖ ផលធៀបបង្គន់បច្ចេកទេសតាមវិទ្យាល័យក្នុងសិស្ស១០០នាក់

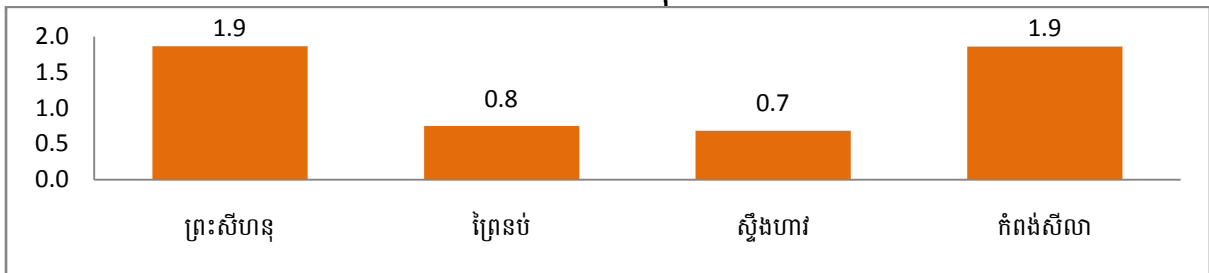

៤.៨.បុគ្គលិកវិស័យអប់រំតាមបណ្តាក្រុងស្រុកខណ្ឌ

បរិយាយ	2016	2017	2018
ចំនួនបុគ្គលិកការិយាល័យអប់រំតាមក្រុងស្រុកខណ្ឌ	38	43	46
ផលធៀបបុគ្គលិកការិយាល័យអប់រំក្រុងស្រុកខណ្ឌក្នុងប្រជាជន១០ម៉ឺននាក់	17.9	20.0	20.8
ចំនួនបុគ្គលិកអង្គការផ្នែកអប់រំតាមក្រុងស្រុកខណ្ឌ	228	233	230
ផលធៀបបុគ្គលិកអង្គការផ្នែកអប់រំក្រុងស្រុកខណ្ឌក្នុងប្រជាជន១០ម៉ឺននាក់	107.4	108.6	103.9

ក្រាហ្វិក៤.២៦ ៖ ផលធៀបបុគ្គលិកការិយាល័យអប់រំក្រុងស្រុកខណ្ឌក្នុងប្រជាជន១០ម៉ឺននាក់

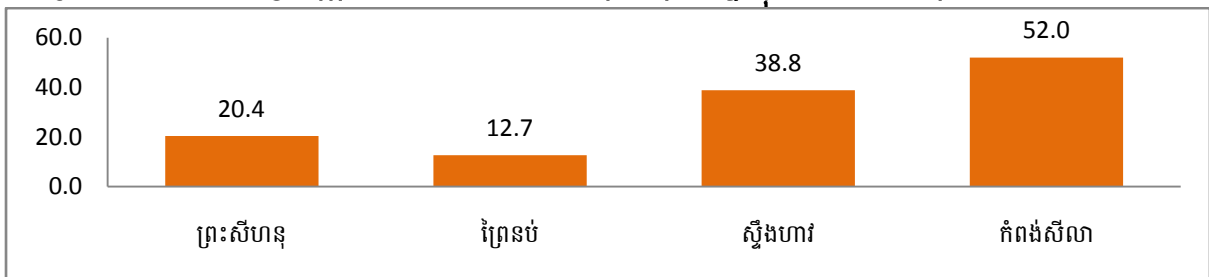

ក្រាហ្វិក៤.២៧ ៖ ផលធៀបបុគ្គលិកអង្គការផ្នែកអប់រំក្រុងស្រុកខណ្ឌក្នុងប្រជាជន១០ម៉ឺននាក់

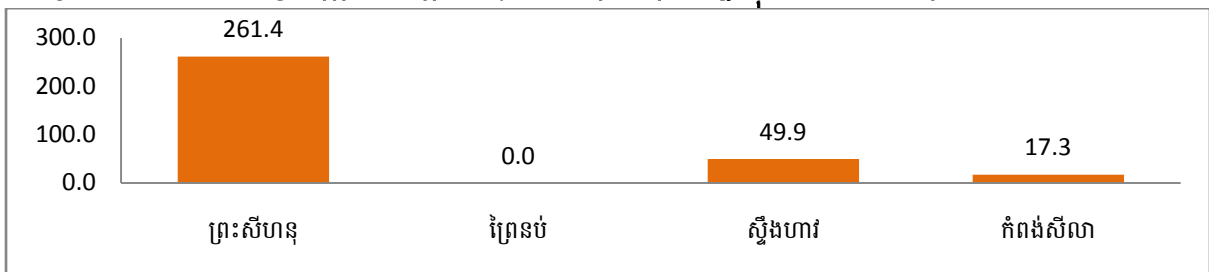

៥. សុខភាព

៥.១. ការស្លាប់របស់ស្ត្រីនិងកុមារ

បរិយាយ	2016	2017	2018
ចំនួនស្ត្រីបានសំរាលក្នុងក្នុងឆ្នាំ	2,541	2,452	2,667
ចំនួនស្ត្រីស្លាប់ក្រោយពីសំរាល(០-១ខែ)	1	0	2
អត្រាស្លាប់របស់មាតាក្នុង1000កំណើត	0.4	0.0	0.7

ក្រាហ្វិក៥.១ ៖ ចំនួនស្ត្រីបានស្លាប់ក្រោយពេលសំរាល(០-១ខែ)

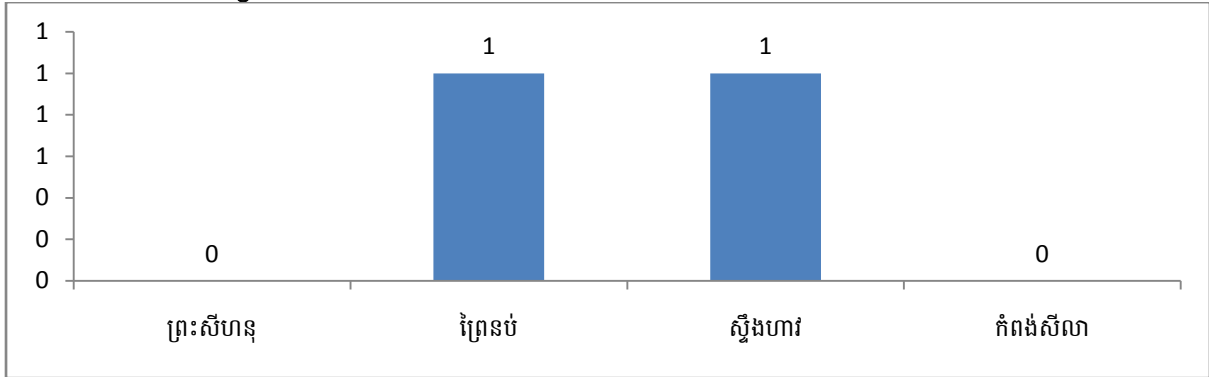

ក្រាហ្វិក៥.២ ៖ អត្រាស្លាប់របស់មាតាក្នុង1000កំណើត

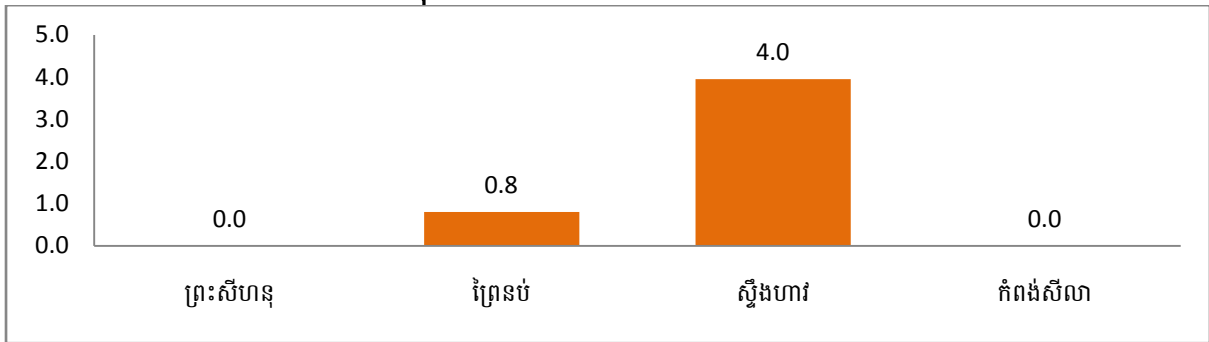

បរិយាយ	2016	2017	2018
ចំនួនទារកបានកើតក្នុងឆ្នាំ	2,542	2,453	2,824
ចំនួនទារកបានស្លាប់ក្រោយពេលកើត០-១ខែ	4	7	4
អត្រាស្លាប់របស់ទារកក្នុង1000កំណើត	1.6	2.9	1.4
ចំនួនកុមារស្លាប់អាយុក្រោម៥ឆ្នាំ	10	7	6
ផលធៀបកុមារស្លាប់អាយុក្រោម៥ឆ្នាំនិងទារកកើតក្នុង1000កំណើត	3.9	2.9	2.1

ក្រាហ្វិក៥.៣ ៖ ចំនួនទារកបានស្លាប់ក្រោយពេលកើត ០-១ខែ

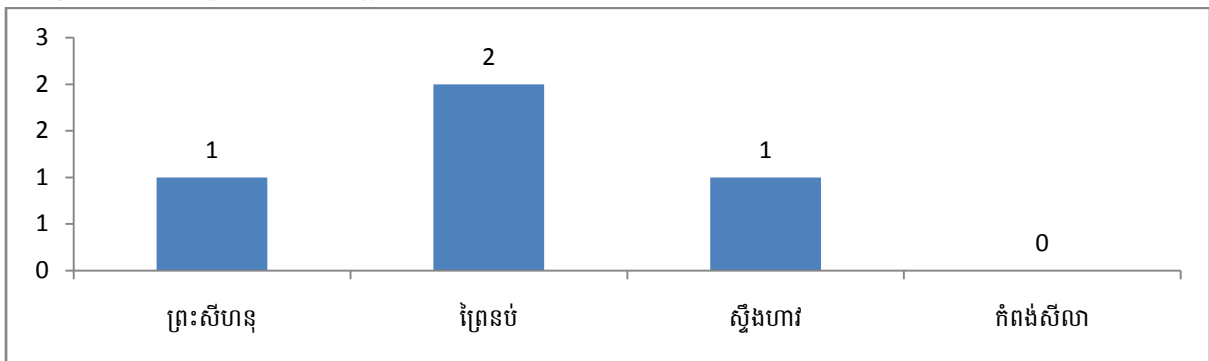

ក្រាហ្វិក៥.៤ ៖ អត្រាស្លាប់របស់ទារកក្នុង១០០០កំណើត

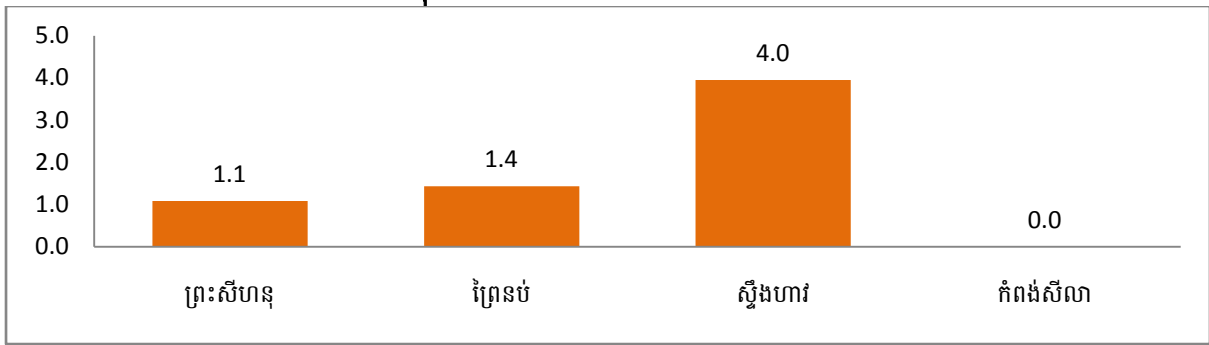

ក្រាហ្វិក៥.៥ ៖ ចំនួនកុមារបានស្លាប់អាយុក្រោម៥ឆ្នាំ

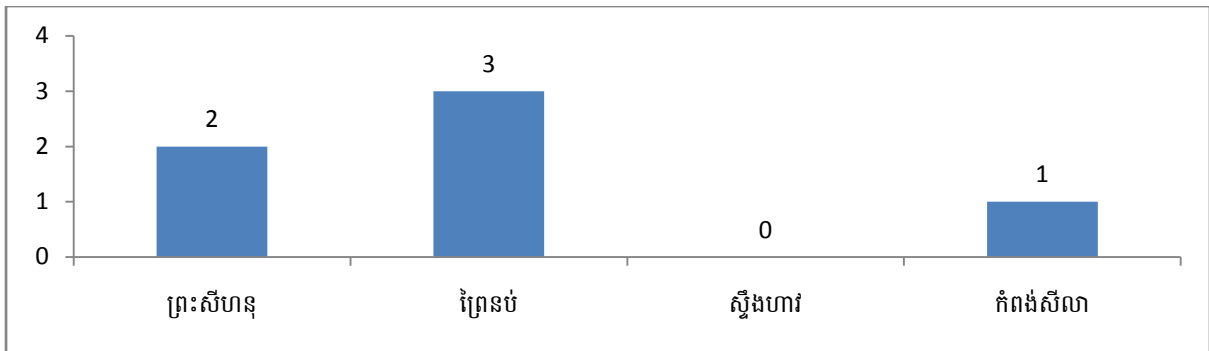

ក្រាហ្វិក៥.៦ ៖ ផលធៀបកុមារស្លាប់អាយុក្រោម៥ឆ្នាំនិងទារកកើតក្នុង១០០០កំណើត

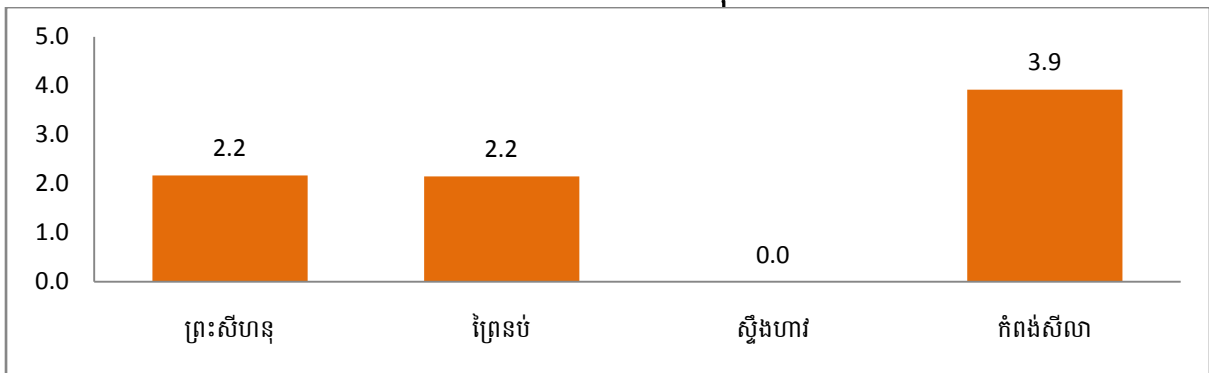

៥.២. ការស្លាប់ដោយជម្ងឺអេដស៍ គ្រុនចាញ់ គ្រុនឈាម និងរបេង ក.ជម្ងឺអេដស៍

បរិយាយ	2016	2017	2018
ចំនួនគ្រួសារមានសមាជិកកើតជម្ងឺអេដស៍	470	456	436
ផលធៀបចំនួនគ្រួសារមានសមាជិកកើតជម្ងឺអេដស៍ក្នុង១០០០គ្រួសារ	10.4	9.8	9.2
ចំនួនអ្នកស្លាប់ដោយសារជម្ងឺអេដស៍	13	6	3
ផលធៀបអ្នកស្លាប់ដោយជម្ងឺអេដស៍ក្នុងប្រជាជន១០ម៉ឺននាក់	6.1	2.8	1.4

ក្រាហ្វិក៥.៧ ៖ ផលធៀបចំនួនគ្រួសារមានសមាជិកកើតជម្ងឺអេដស៍ក្នុង១០០០គ្រួសារ

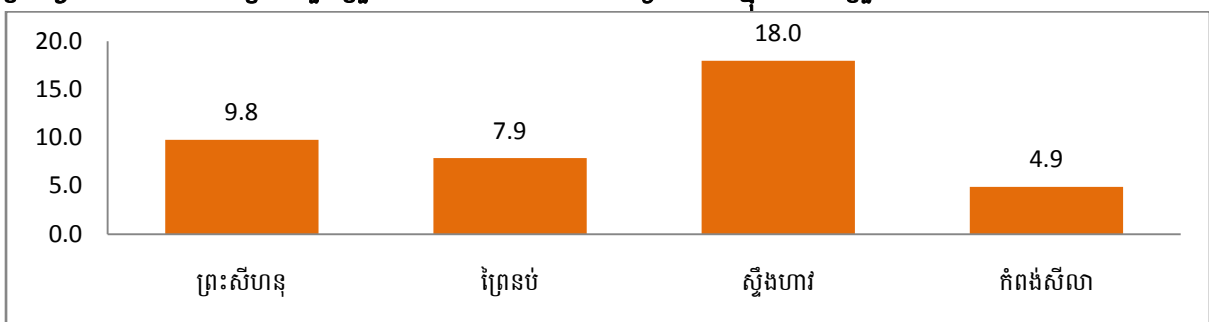

ក្រាហ្វិក៥.៨ ៖ ចំនួនគ្រួសារមានសមាជិកកើតជម្ងឺឬផ្ទុកជម្ងឺអេដស៍

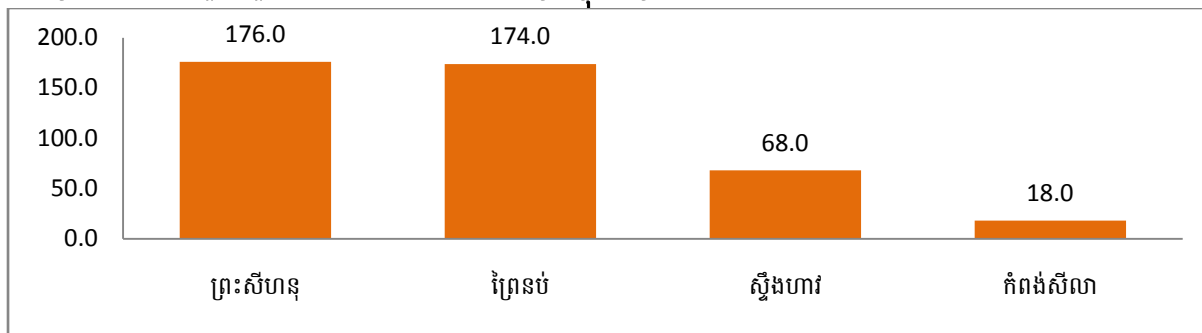

ក្រាហ្វិក៥.៩ ៖ ផលធៀបអ្នកស្លាប់ដោយជម្ងឺអេដស៍ក្នុងប្រជាជន១០ម៉ឺននាក់

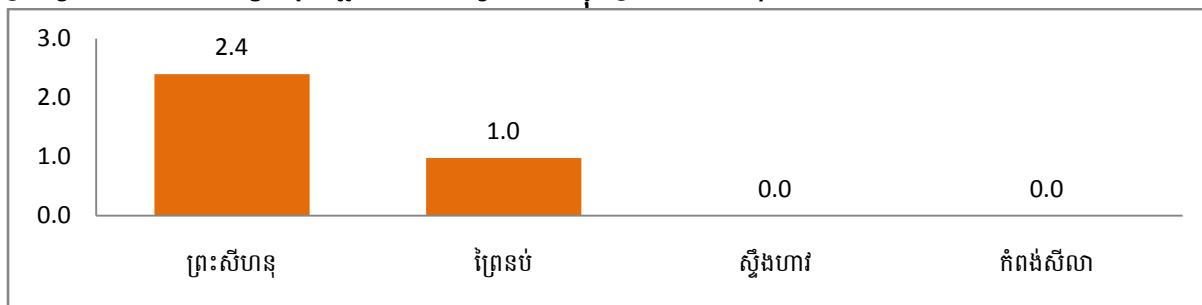

ខ.គ្រួសារ គ្រួសារចាញ់ និងរបេង

បរិយាយ	2016	2017	2018
ចំនួនអ្នកស្លាប់ដោយគ្រួសារ	5	1	5
ផលធៀបអ្នកស្លាប់ដោយគ្រួសារក្នុងប្រជាជន១០ម៉ឺននាក់	2.4	0.5	2.3
ចំនួនអ្នកស្លាប់ដោយគ្រួសារចាញ់	0	0	1
ផលធៀបអ្នកស្លាប់ដោយគ្រួសារចាញ់ក្នុងប្រជាជន១០ម៉ឺននាក់	0.0	0.0	0.5
ចំនួនអ្នកស្លាប់ដោយជម្ងឺរបេង	9	7	10
ផលធៀបអ្នកស្លាប់ដោយជម្ងឺរបេងក្នុងប្រជាជន១០ម៉ឺននាក់	4.2	3.3	4.5

ក្រាហ្វិក៥.១០ ៖ ផលធៀបអ្នកស្លាប់ដោយគ្រួសារក្នុងប្រជាជន១០ម៉ឺននាក់

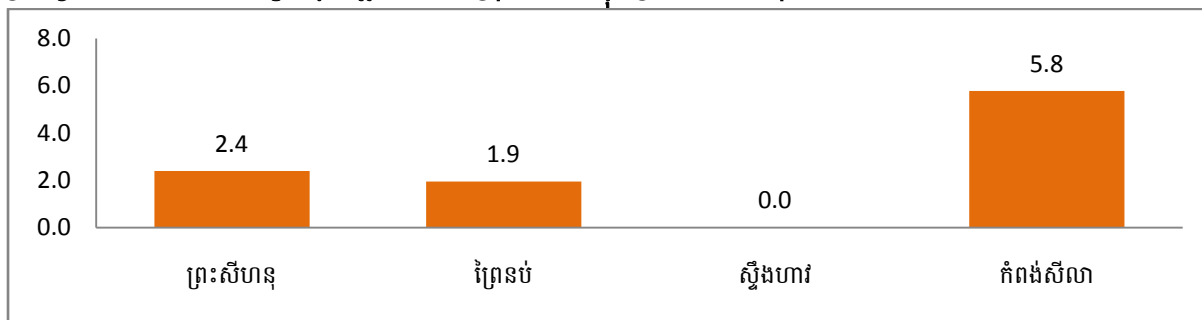

ក្រាហ្វិក៥.១១ ៖ ផលធៀបអ្នកស្លាប់ដោយគ្រួសារចាញ់ក្នុងប្រជាជន១០ម៉ឺននាក់

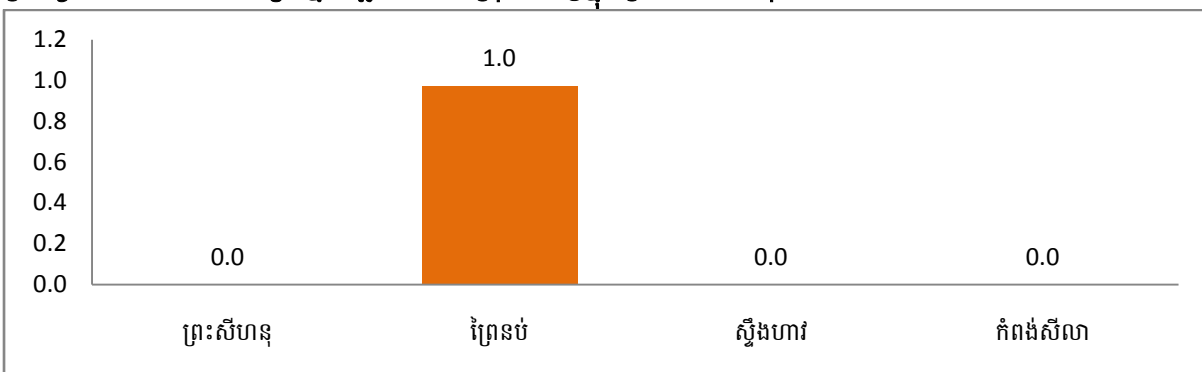

ក្រាហ្វិក៥.១២ ៖ ផលធៀបអ្នកស្លាប់ដោយជម្ងឺរបេងក្នុងប្រជាជន១០ម៉ឺននាក់

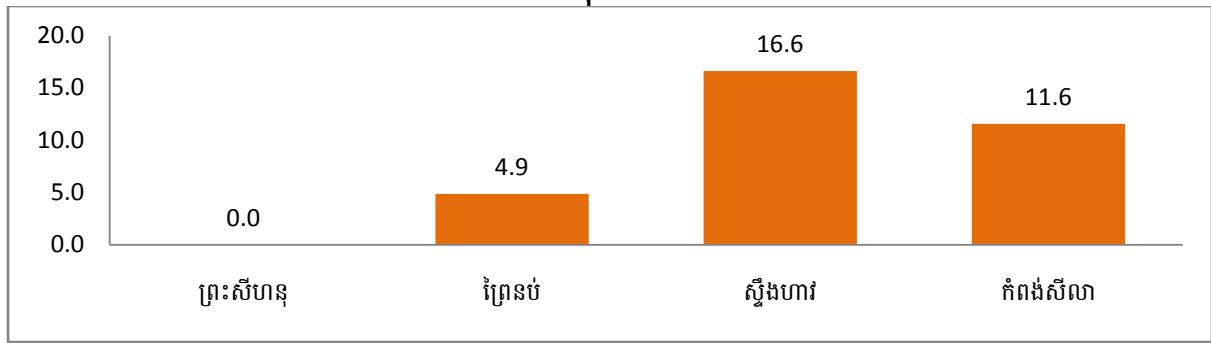

៥.៣. ស្ថានភាពសុខភាពស្ត្រីនិងកុមារ

បរិយាយ	2016	2017	2018
ចំនួនស្ត្រីមានអាយុ១៥-៤៥ឆ្នាំ	54,695	55,374	57,229
ផលធៀបទារកបានកើតក្នុងស្ត្រី១០០០នាក់ដែល	46.5	44.3	49.3
ចំនួនស្ត្រីសំរាលកូនដោយឆ្លបបុរាណ	26	17	24
%ស្ត្រីសំរាលកូនដោយឆ្លបពេទ្យ	99.0	99.3	99.1
ចំនួនឆ្លបពេទ្យ	93	127	118
ផលធៀបឆ្លបពេទ្យក្នុងប្រជាជន១០០០នាក់	0.4	0.6	0.5

ក្រាហ្វិក៥.១៣ ៖ ផលធៀបទារកបានកើតក្នុងស្ត្រី១០០០នាក់ដែលមានអាយុពី១៥-៤៥ឆ្នាំ

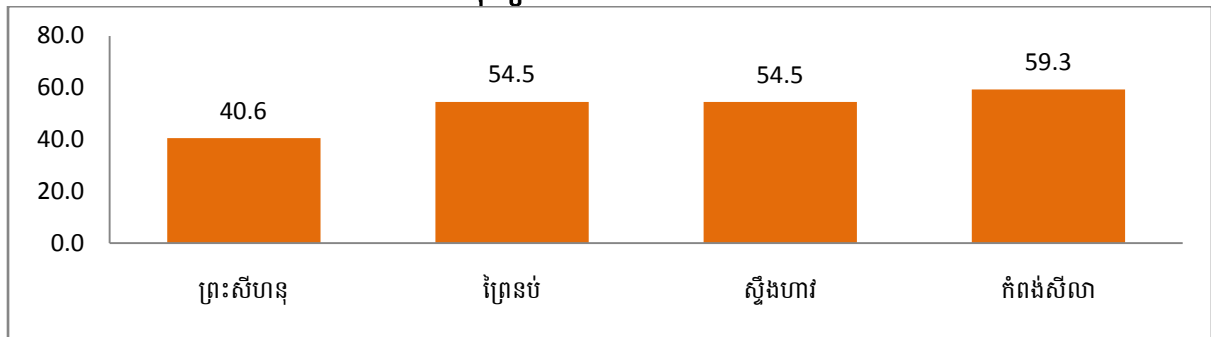

ក្រាហ្វិក៥.១៤ ៖ ភាគរយស្ត្រីសំរាលកូនដោយឆ្លបពេទ្យ

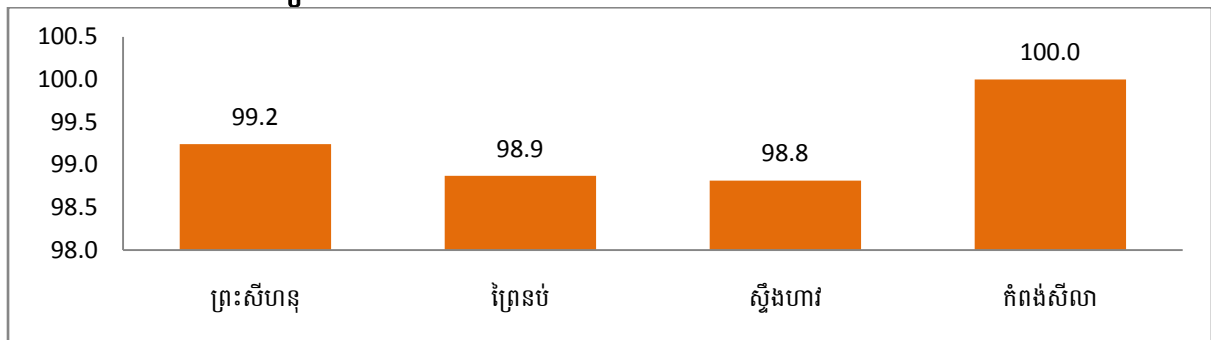

ក្រាហ្វិក៥.១៥ ៖ ផលធៀបឆ្លបពេទ្យក្នុងប្រជាជន១០ម៉ឺននាក់

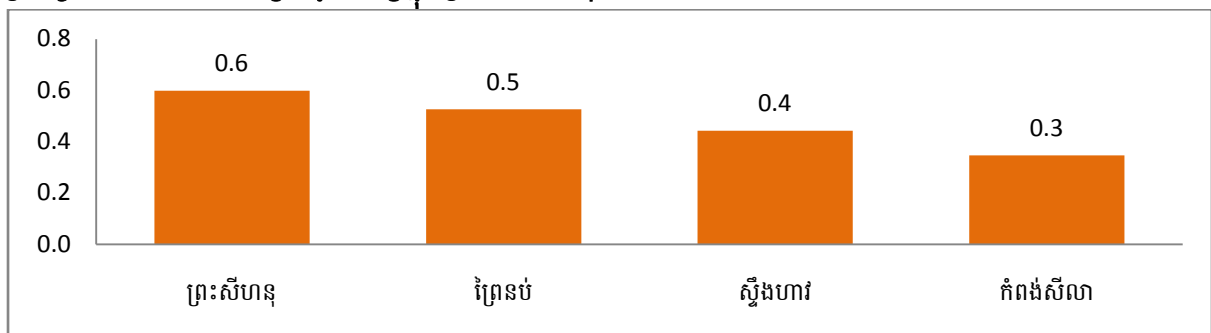

ការចាក់ថ្នាំបង្ការ

បរិយាយ	2016	2017	2018
ចំនួនកុមារអាយុចន្លោះពី៩ខែ-១២ខែ	1,357	1,384	1,451
កុមារអាយុពី៩ខែ-១២ខែបានចាក់ថ្នាំបង្ការគ្រប់ចំនួន	1,357	1,333	1,411
%កុមារអាយុពី៩ខែ-១២ខែបានចាក់ថ្នាំបង្ការគ្រប់ចំនួន	100.0	96.3	97.2
ចំងាយមធ្យមពីភូមិទៅមណ្ឌលសុខភាព(គ.ម)	16.1	15.8	6.0

ក្រាហ្វិក៥.១៦ ៖ ភាគរយកុមារអាយុពី៩-១២ខែបានចាក់ថ្នាំបង្ការគ្រប់ចំនួន

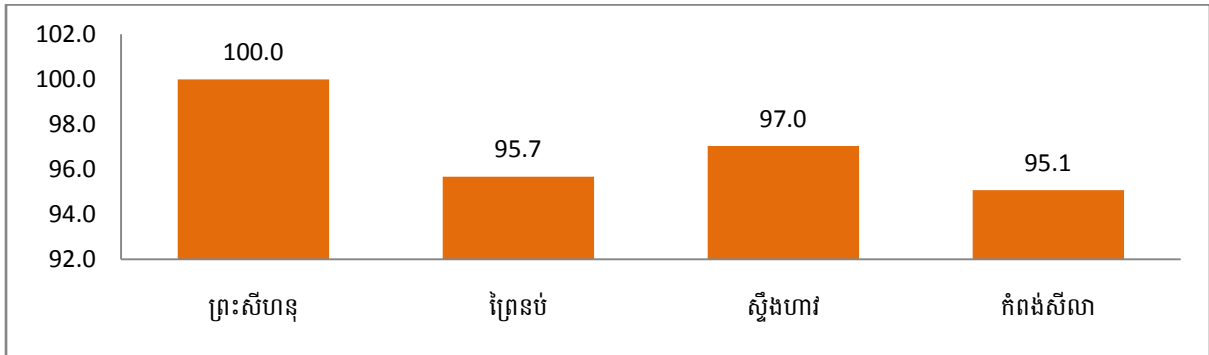

ក្រាហ្វិក៥.១៧ ៖ ចំងាយមធ្យមពីភូមិទៅមណ្ឌលសុខភាព(គ.ម)

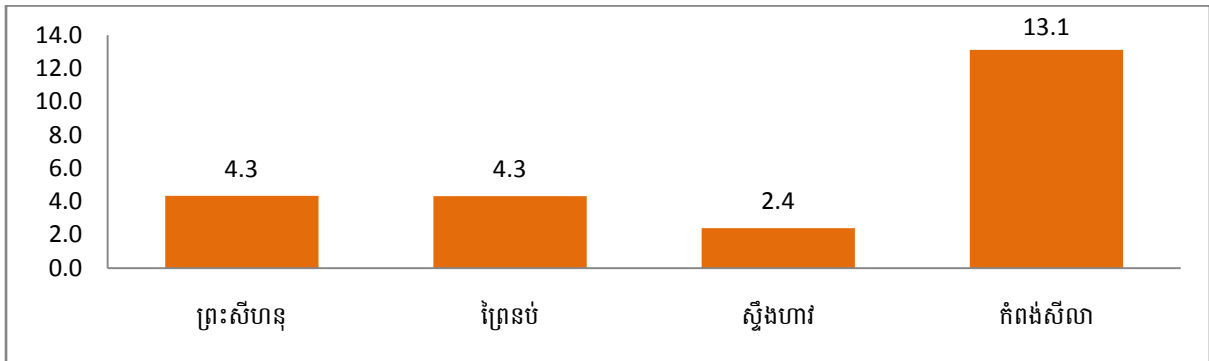

៥.៤. របៀបសម្របសម្រួលសុខាភិបាល

ក. គ្រួសារតាមមណ្ឌលសុខភាព មន្ទីរពេទ្យបង្អែក និងមន្ទីរពេទ្យឯកជន

បរិយាយ	2016	2017	2018
ចំនួនមណ្ឌលសុខភាព	14	15	15
ចំនួនគ្រួសារនៅតាមមណ្ឌលសុខភាព	55	55	55
ផលធៀបចំនួនគ្រួសារតាមមណ្ឌលសុខភាពក្នុងប្រជាជន10ម៉ឺននាក់	25.9	25.6	24.8
ចំនួនមន្ទីរពេទ្យបង្អែក	1	1	1
ចំនួនគ្រួសារនៅមន្ទីរពេទ្យបង្អែក	130	131	131
ផលធៀបចំនួនគ្រួសារមន្ទីរពេទ្យបង្អែកក្នុងប្រជាជន10ម៉ឺននាក់	61.2	61.0	59.2
ចំនួនមន្ទីរពេទ្យឯកជន	7	36	36
ចំនួនគ្រួសារនៅមន្ទីរពេទ្យឯកជន	125	40	40
ផលធៀបចំនួនគ្រួសារមន្ទីរពេទ្យឯកជនក្នុងប្រជាជន10ម៉ឺននាក់	58.9	18.6	18.1

ក្រាហ្វិក៥.១៨ ៖ ផលធៀបចំនួនគ្រួសារតាមមណ្ឌលសុខភាពក្នុងប្រជាជន១០ម៉ឺននាក់

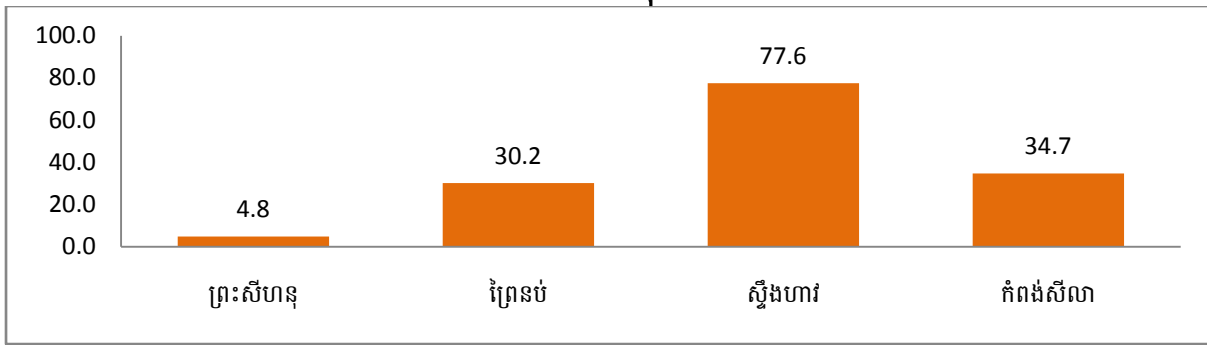

ក្រាហ្វិក៥.១៩ ៖ ផលធៀបចំនួនគ្រួសារតាមមន្ទីរពេទ្យបង្អែកក្នុងប្រជាជន១០ម៉ឺននាក់

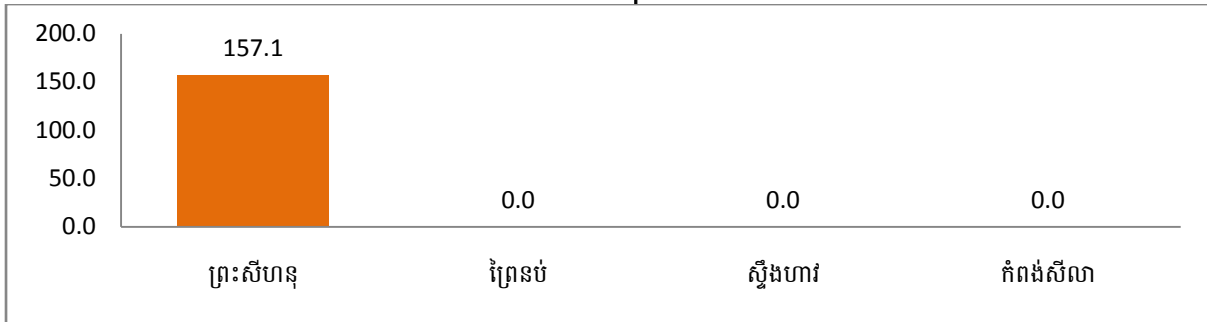

ក្រាហ្វិក៥.២០ ៖ ផលធៀបចំនួនគ្រួសារតាមមន្ទីរពេទ្យឯកជនក្នុងប្រជាជន១០ម៉ឺននាក់

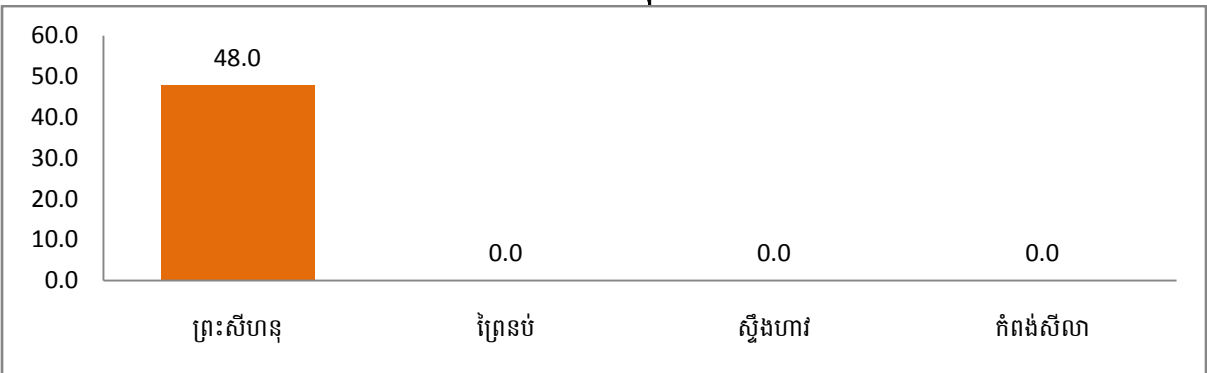

ខ.បុគ្គលិកមណ្ឌលសុខភាព មន្ទីរពេទ្យបង្អែក

បរិយាយ	2016	2017	2018
ចំនួនបុគ្គលិកនៅតាមមណ្ឌលសុខភាព	149	169	170
ផលធៀបបុគ្គលិកតាមមណ្ឌលសុខភាពក្នុងប្រជាជន១០ម៉ឺននាក់	70.2	78.7	76.8
ចំនួនទីតាំងឱសថស្ថាននិងគ្លីនិក	108	143	146
ផលធៀបទីតាំងឱសថស្ថាននិងគ្លីនិកក្នុងប្រជាជន១០ម៉ឺននាក់	145.1	158.4	163.5
ចំនួនបុគ្គលិកនៅតាមមន្ទីរពេទ្យបង្អែក	158	172	172
ផលធៀបបុគ្គលិកមន្ទីរពេទ្យបង្អែកក្នុងប្រជាជន១០ម៉ឺននាក់	74.4	80.1	77.7

ក្រាហ្វិក៥.២១ ៖ ផលធៀបបុគ្គលិកតាមមណ្ឌលសុខភាពក្នុងប្រជាជន១០ម៉ឺននាក់

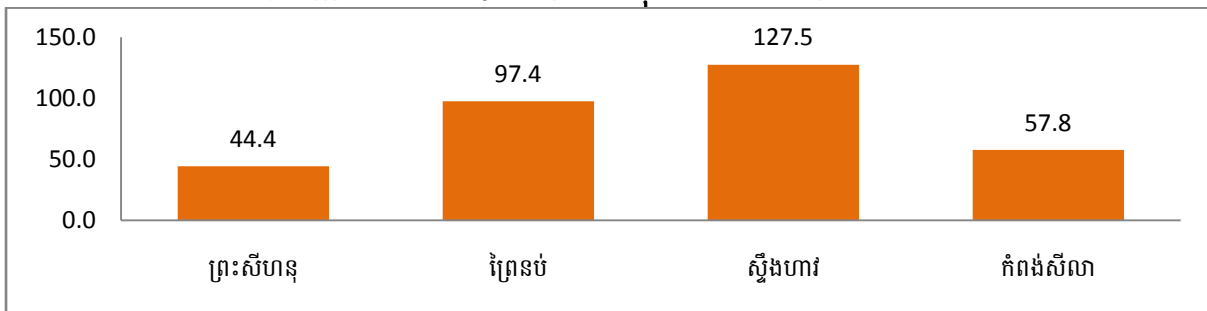

ក្រាហ្វិក៥.២២ ៖ ផលធៀបទីតាំងឱសថស្ថាននិងគ្លីនិកក្នុងប្រជាជន១០ម៉ឺននាក់

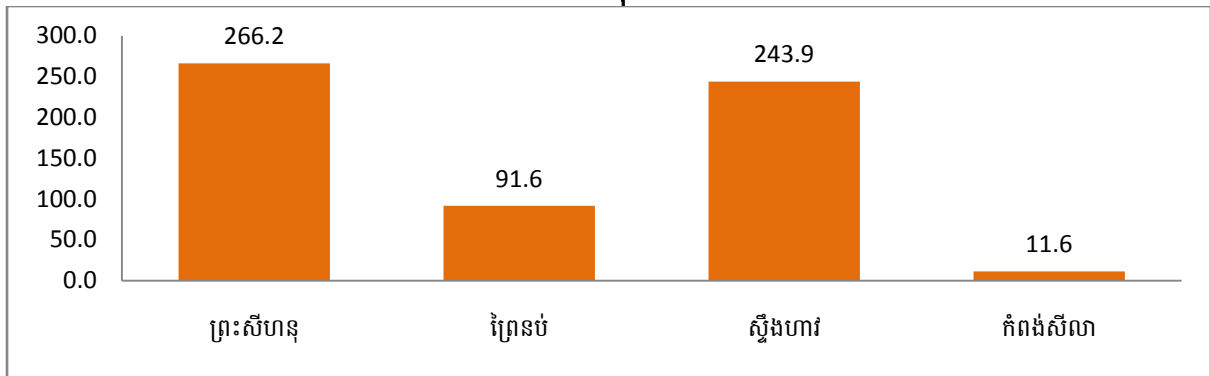

ក្រាហ្វិក៥.២៣ ៖ ផលធៀបបុគ្គលិកមន្ទីរពេទ្យបង្អែកក្នុងប្រជាជន១០ម៉ឺននាក់

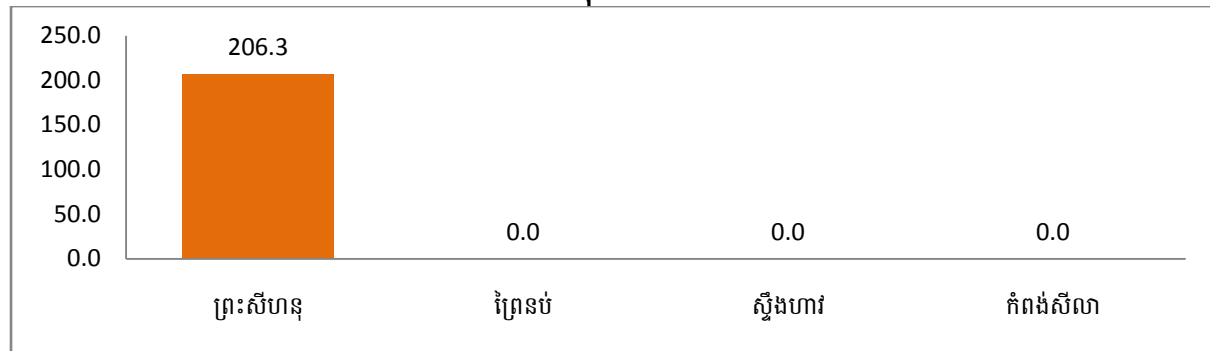

គ.បុគ្គលិកការិយាល័យសុខាភិបាល និងអង្គការNGOs

បរិយាយ	2016	2017	2018
ចំនួនបុគ្គលិកតាមការិយាល័យសុខាភិបាលក្រុងស្រុកខណ្ឌ	100	19	23
ផលធៀបបុគ្គលិកតាមការិយាល័យសុខាភិបាលក្នុងប្រជាជន១០ម៉ឺ	47.1	8.9	10.4
ចំនួនបុគ្គលិកសុខាភិបាលតាមបណ្តាអង្គការNGOs	61	61	60
ផលធៀបបុគ្គលិកសុខាភិបាលតាមបណ្តាអង្គការNGOs ក្នុង	26.4	28.4	27.1

ក្រាហ្វិក៥.២៤ ៖ ផលធៀបបុគ្គលិកតាមការិយាល័យសុខាភិបាលក្នុងប្រជាជន១០ម៉ឺននាក់

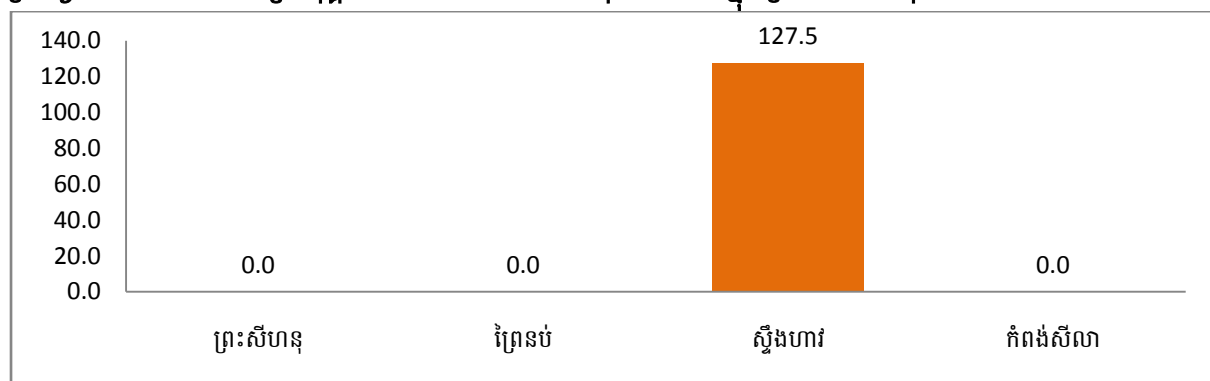

ក្រាហ្វិក៥.២៥ ៖ ផលធៀបបុគ្គលិកសុខាភិបាលតាមបណ្តាអង្គការក្នុងប្រជាជន១០ម៉ឺននាក់

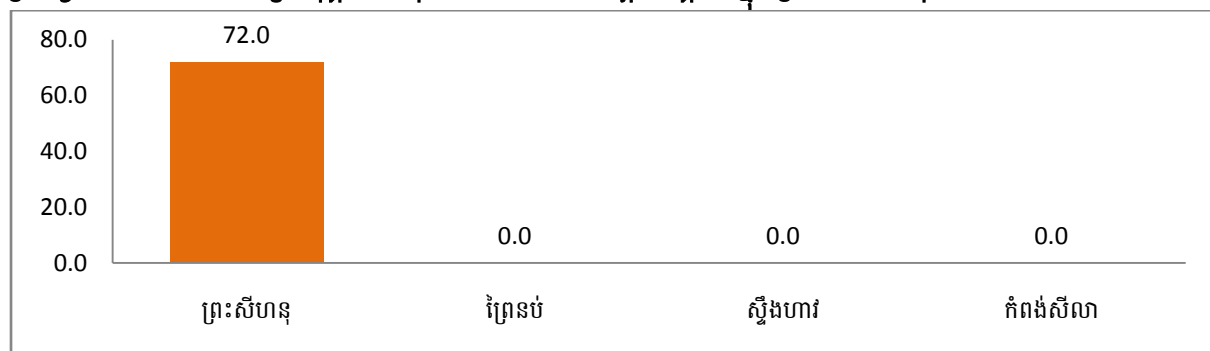

៦. ភាពងាយរងគ្រោះ

បរិយាយ		2016	2017	2018
សរុបចំនួនជនងាយរងគ្រោះ		1,402	1,362	1,259
ក្នុងនោះ	កំព្រាមានអាណាព្យាបាលមិនពិតប្រាកដ	26	24	19
	កំព្រាស្រស់នៅដោយឯកឯង	11	12	9
	ជនពិការអាយុ១៨ឆ្នាំឡើងអាចរកចំណូលបាន	550	558	527
	ជនពិការអាយុ១៨ឆ្នាំឡើងមិនអាចរកចំណូលបាន	370	364	360
	ជនពិការអាយុក្រោម១៨ឆ្នាំ	211	177	158
	ជនចាស់ជរាគ្មានទីពឹង	210	195	162
	ជនអាសាថា	24	32	24
ផលធៀបជនងាយរងគ្រោះក្នុងប្រជាជន១០០០នាក់		6.6	6.3	5.7

ក្រាហ្វិក៦.១ ៖ ផលធៀបជនងាយរងគ្រោះក្នុងប្រជាជន១០០០នាក់

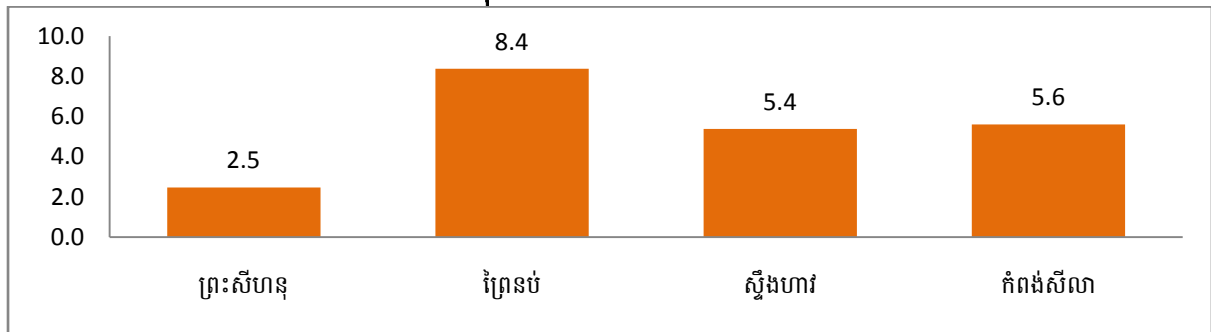

៦.១. ជនពិការ

បរិយាយ		2016	2017	2018
សរុបចំនួនជនពិការ		1,131.0	1,099.0	1,045.0
ក្នុងនោះ	ជនពិការអាយុ១៨ឆ្នាំឡើងអាចរកចំណូលបាន	550	558	527
	ជនពិការអាយុ១៨ឆ្នាំឡើងមិនអាចរកចំណូលបាន	370	364	360
	ចំនួនជនពិការអាយុក្រោម១៨ឆ្នាំ	211	177	158
ផលធៀបជនពិការក្នុងប្រជាជន១០០០នាក់		5.3	5.1	4.7
%ជនពិការអាយុ១៨ឆ្នាំឡើងមិនអាចរកចំណូលបាន		40.2	39.5	40.6

ក្រាហ្វិក៦.២ ៖ ផលធៀបជនពិការក្នុងប្រជាជន១០០០នាក់

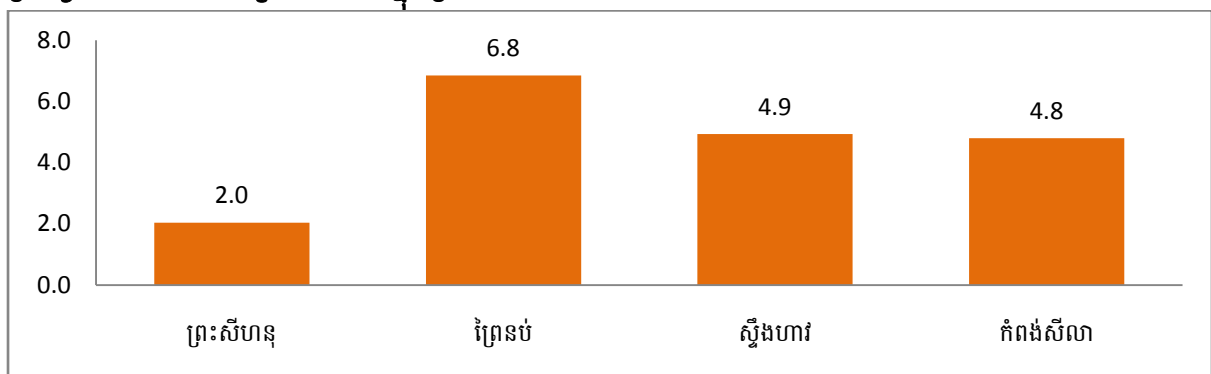

ក្រាហ្វិក៦.៣ ៖ ចំនួនជនពិការ

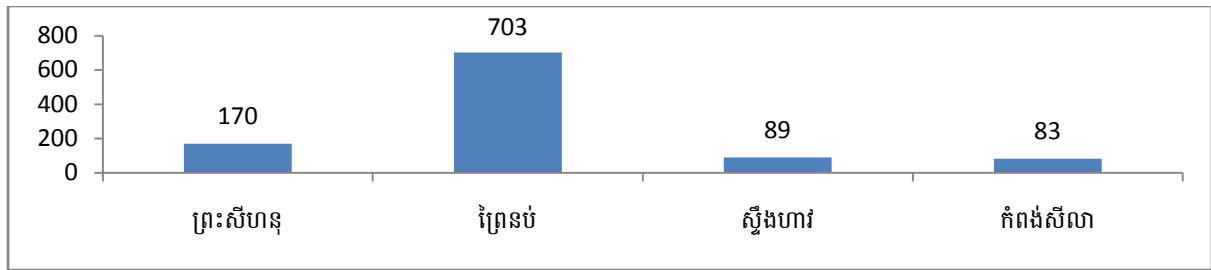

ក្រាហ្វិក៦.៤ ៖ ភាគរយជនពិការអាយុ១៨ឆ្នាំឡើងមិនអាចរកចំណូលបាន

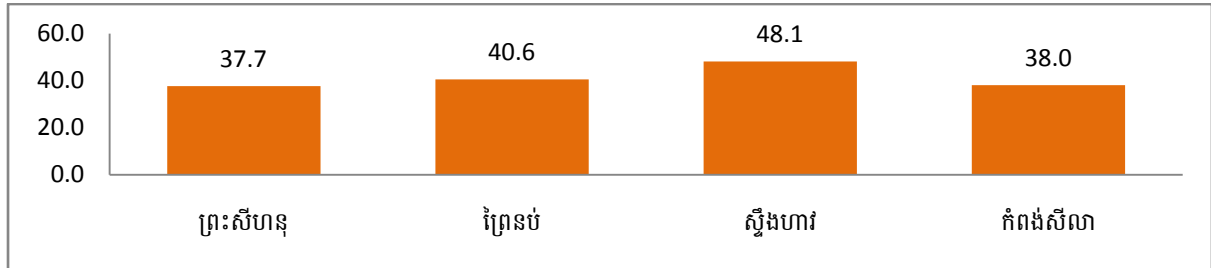

៦.២. កុមារឬក្មេងកំព្រាអាយុក្រោម១៨ឆ្នាំ

បរិយាយ		2016	2017	2018
សរុបកុមារកំព្រាអាយុក្រោម១៨ឆ្នាំ		218	223	210
ក្នុងនោះ	មានអាណាព្យាបាលពីតប្រាកដ	181	187	182
	មានអាណាព្យាបាលមិនពីតប្រាកដ	26	24	19
	កំព្រារស់នៅដោយឯកឯង	11	12	9
ផលធៀបកុមារកំព្រានិងកុមារអាយុក្រោម១៨ឆ្នាំក្នុង១០០០នាក់		2.9	2.9	2.7
ចំនួនកុមារកំព្រាដោយឪពុកម្តាយស្លាប់ដោយជម្ងឺអេដស៍		87	78	69
ផលធៀបកុមារកំព្រាដោយឪពុកម្តាយស្លាប់ដោយជម្ងឺអេដស៍និងកុមារកំព្រា១០០នាក់		39.9	35.0	32.9

ក្រាហ្វិក៦.៥ ៖ ផលធៀបកុមារកំព្រាក្នុងកុមារ១០០០នាក់(អាយុក្រោម១៨)

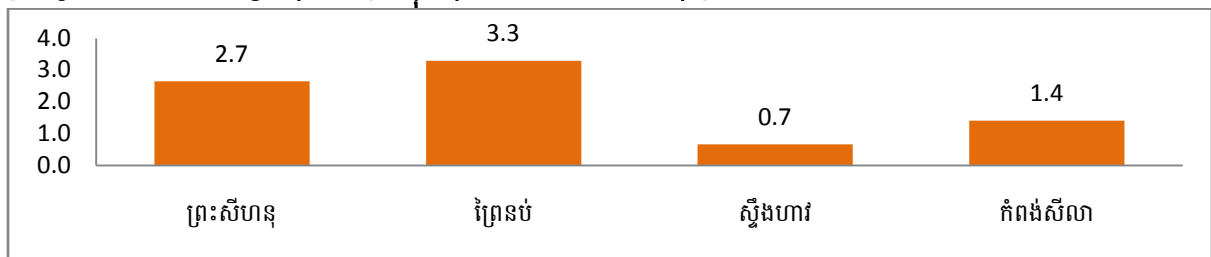

ក្រាហ្វិក៦.៦ ៖ ផលធៀបកុមារកំព្រាដោយឪពុកម្តាយស្លាប់ដោយជម្ងឺអេដស៍និងកុមារកំព្រា១០០នាក់

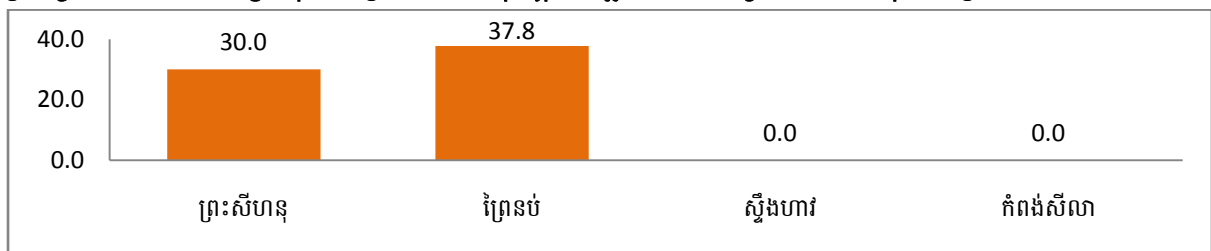

៦.៣. កុមារកំព្រានិងជនចាស់ជរា

បរិយាយ	2016	2017	2018
កុមារឬកុមារកំព្រាអាយុក្រោម១៨ឆ្នាំធ្វើការងារពលកម្មធ្ងន់ធ្ងរ	9	5	4
ផលធៀបកុមារឬកុមារកំព្រាអាយុក្រោម១៨ឆ្នាំធ្វើការងារពលកម្មធ្ងន់ធ្ងរក្នុងកុមារ១០០០នាក់	0.1	0.1	0.1

ក្រាហ្វិក្រូ.៧ ៖ ផលធៀបកុមារបូកមកកំព្រៃអាយុក្រោម១៨ឆ្នាំធ្វើការងារពលកម្មធ្ងន់ធ្ងរក្នុងកុមារ១០០០នាក់

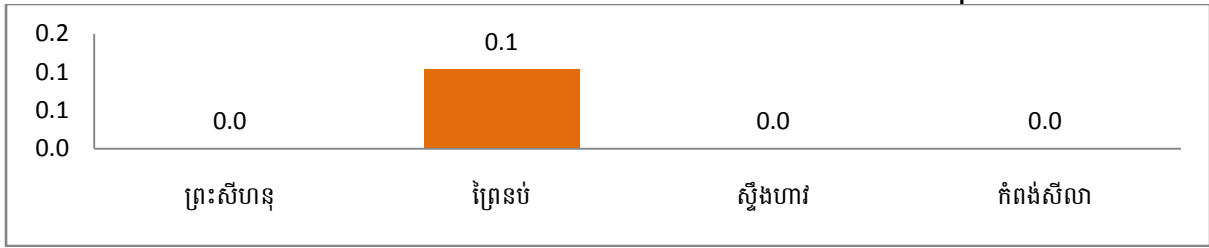

ក្រាហ្វិក្រូ.៨ ៖ ចំនួនកុមារអាយុក្រោម១៨ឆ្នាំធ្វើការងារពលកម្មធ្ងន់ធ្ងរ

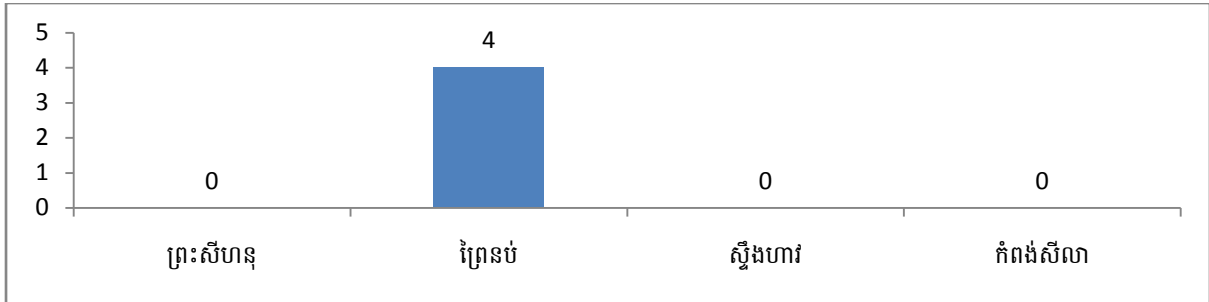

បរិយាយ	2016	2017	2018
ចំនួនអ្នកមានអាយុ១៨ឆ្នាំឡើង	15,655	16,282	17,036
%អ្នកមានអាយុ១៨ឆ្នាំឡើង	7.4	7.6	7.7
ចំនួនជនចាស់ជរាគ្មានទីពឹង	210	195	162
ផលធៀបជនចាស់ជរាគ្មានទីពឹងនិងអ្នកមាន	13.4	12.0	9.5

ក្រាហ្វិក្រូ.៩ ៖ ភាគរយអ្នកមានអាយុ១៨ឆ្នាំឡើង

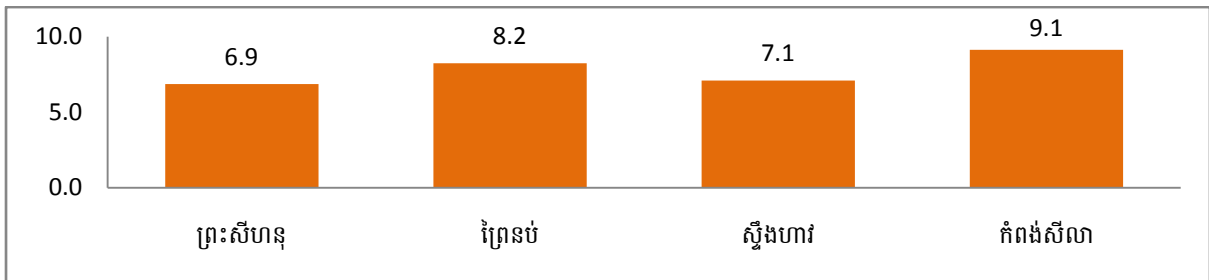

ក្រាហ្វិក្រូ.១០ ៖ ផលធៀបជនចាស់ជរាគ្មានទីពឹងនិងអ្នកមានអាយុ១៨ឆ្នាំឡើងក្នុង១០០០នាក់

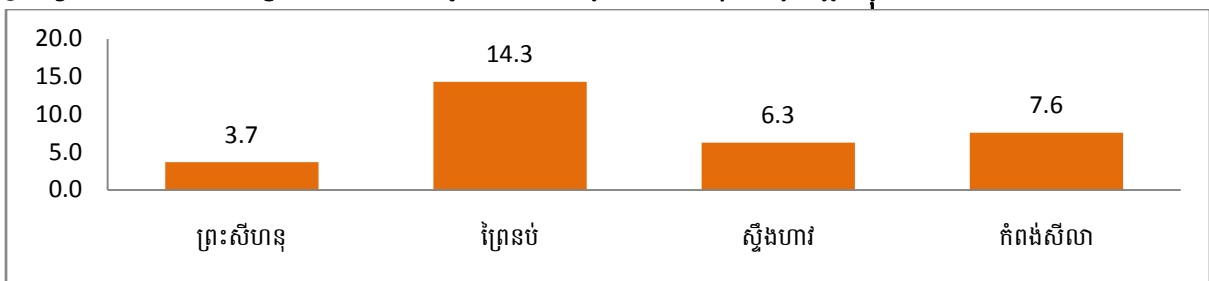

៦.៤.ជនអនាថា និងគ្រួសាររស់នៅលើដីសាធារណៈ

បរិយាយ	2016	2017	2018
ចំនួនជនអនាថា	24	32	24
ផលធៀបជនអនាថាក្នុងប្រជាជន១០០០នាក់	1.1	1.5	1.1
ចំនួនគ្រួសាររស់នៅលើដីសាធារណៈ	1,948	2,255	2,814
ផលធៀបចំនួនគ្រួសាររស់នៅលើដីសាធារណៈក្នុង១០០០គ្រួសារ	43.1	48.5	59.3

ក្រាហ្វិក្រូ.១១ ៖ ផលធៀបជនអាសាថាក្នុងប្រជាជន១០០០០នាក់

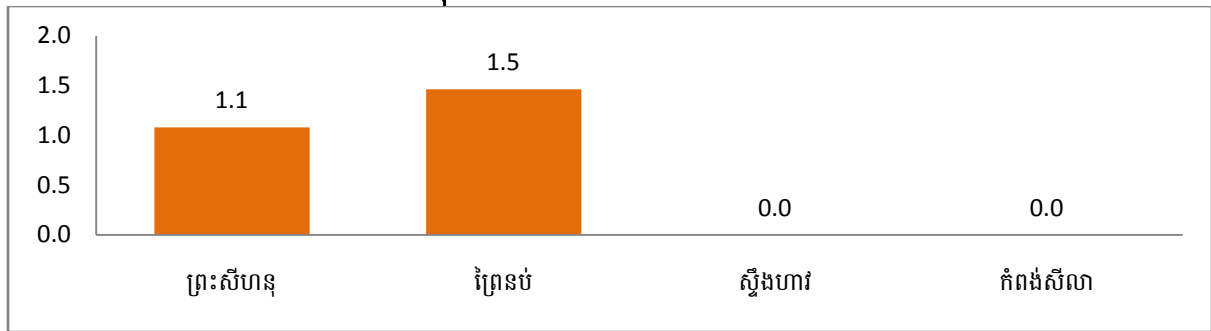

ក្រាហ្វិក្រូ.១២ ៖ ផលធៀបចំនួនគ្រួសាររស់នៅលើដីសាធារណៈក្នុង១០០០គ្រួសារ

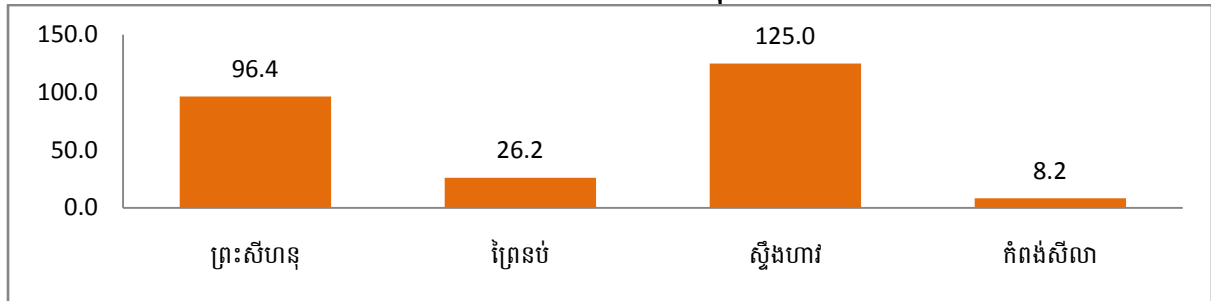

៦.៥. កុមាររស់នៅតាមចិញ្ចើមថ្នល់និងជនពិការដោយសារមិន សំណល់ជាតិផ្ទះ

បរិយាយ	2016	2017	2018
កុមារឬក្មេងកំព្រាអាយុក្រោម១៨ឆ្នាំរស់នៅតាមចិញ្ចើមថ្នល់	0	0	0
ផលធៀបកុមារឬក្មេងកំព្រាអាយុក្រោម១៨ឆ្នាំរស់នៅតាមចិញ្ចើមថ្នល់ក្នុងកុមារ១០ម៉ឺននាក់	0.0	0.0	0.0
ចំនួនជនពិការដោយផ្ទះមិននិងសំណល់ជាតិផ្ទះ	77	74	67
%ជនពិការដោយផ្ទះមិននិងសំណល់ជាតិផ្ទះ	6.8	6.7	6.4

ក្រាហ្វិក្រូ.១៣ ៖ ផលធៀបកុមារឬក្មេងកំព្រាអាយុក្រោម១៨ឆ្នាំរស់នៅតាមចិញ្ចើមថ្នល់ក្នុងកុមារ១០ម៉ឺននាក់

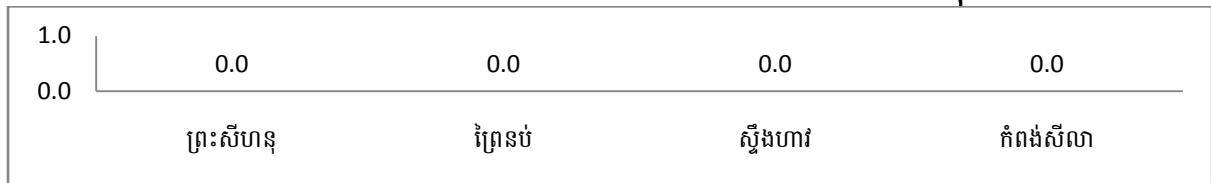

ក្រាហ្វិក្រូ.១៤ ៖ ចំនួនកុមារឬក្មេងកំព្រាអាយុក្រោម១៨ឆ្នាំរស់នៅតាមចិញ្ចើមថ្នល់

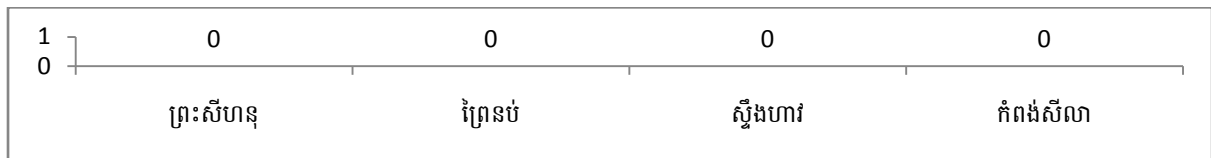

ក្រាហ្វិក្រូ.១៥ ៖ ភាគរយជនពិការដោយផ្ទះមិននិងសំណល់ជាតិផ្ទះ

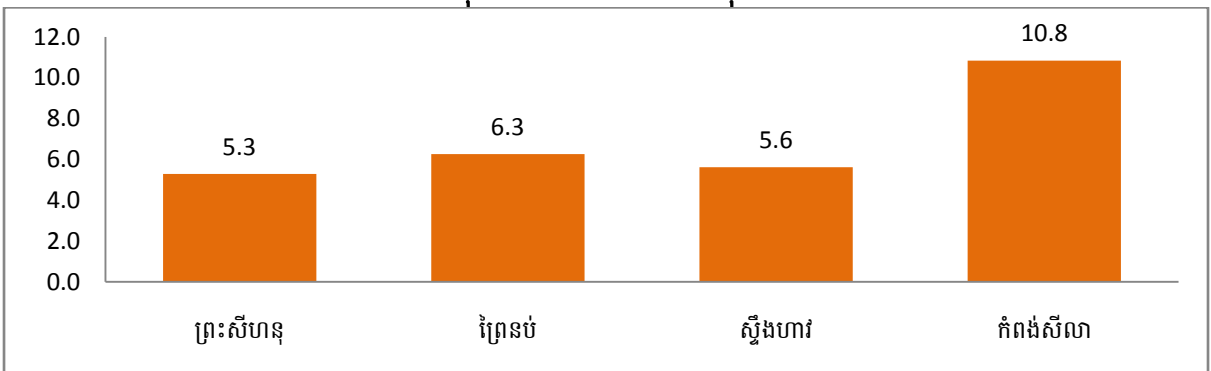

៧. បរិស្ថាន

៧.១. ផលប៉ះពាល់ដោយធម្មជាតិ

៧.១.១. ផលប៉ះពាល់ដោយសារព្យុះ

បរិយាយ	2016	2017	2018
ចំនួនគ្រួសារទទួលការប៉ះពាល់ធ្ងន់ធ្ងរពីព្យុះ	14	8	4
ចំនួនមនុស្សទទួលការប៉ះពាល់ធ្ងន់ធ្ងរពីព្យុះ	53	36	20
ចំនួនអ្នកស្លាប់បណ្តាលមកពីខ្យល់ព្យុះ	1	2	1
ផលធៀបគ្រួសារទទួលការប៉ះពាល់ដោយព្យុះក្នុង 1000 គ្រួសារ	0.3	0.2	0.1
ផលធៀបអ្នកស្លាប់ដោយសារព្យុះក្នុងប្រជាជន 10 ម៉ឺននាក់	0.5	0.9	0.5
ចំនួនអ្នកស្លាប់បណ្តាលមកពីរន្ទះ	2	1	2

ក្រាហ្វិក ៧.១ ៖ ផលធៀបគ្រួសារទទួលការប៉ះពាល់ដោយព្យុះក្នុង 1000 គ្រួសារ

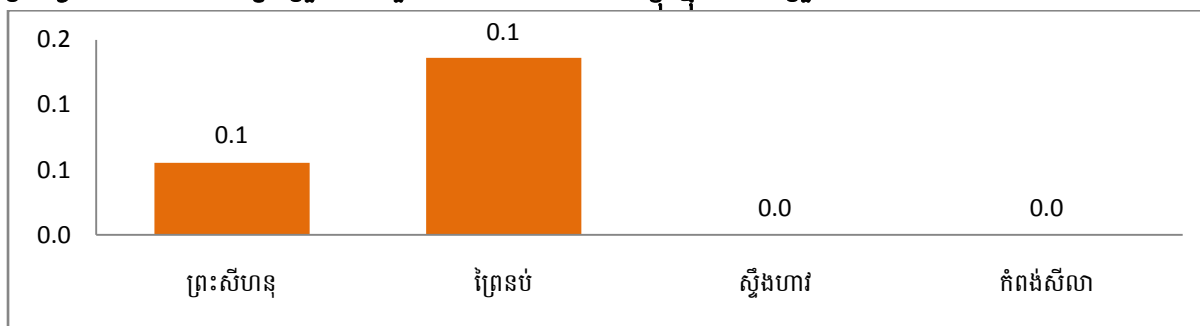

ក្រាហ្វិក ៧.២ ៖ ផលធៀបអ្នកស្លាប់ដោយសារព្យុះក្នុងប្រជាជន 10 ម៉ឺននាក់

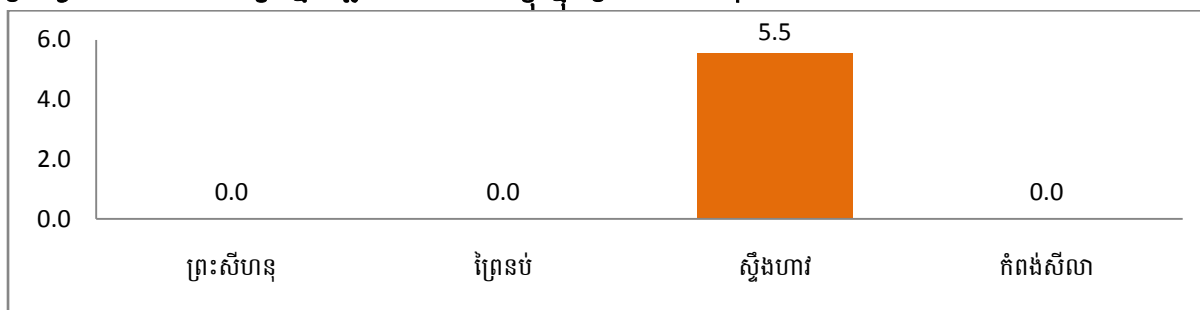

៧.១.២. ផលប៉ះពាល់ដោយសារទឹកជំនន់

បរិយាយ	2016	2017	2018
ចំនួនគ្រួសារទទួលការប៉ះពាល់ធ្ងន់ធ្ងរពីទឹកជំនន់	28	60	76
ចំនួនមនុស្សទទួលការប៉ះពាល់ធ្ងន់ធ្ងរពីទឹកជំនន់	215	227	265
ចំនួនអ្នកស្លាប់បណ្តាលមកពីគ្រោះទឹកជំនន់	0	0	2
ផលធៀបគ្រួសារទទួលការប៉ះពាល់ដោយទឹកជំនន់ក្នុង 1000 គ្រួសារ	0.6	1.3	1.6
ផលធៀបអ្នកស្លាប់ដោយសារទឹកជំនន់ក្នុងប្រជាជន 10 ម៉ឺននាក់	0.0	0.0	0.9
ចំនួនផ្ទៃដីស្រែដែលខូចខាតមកពីទឹកជំនន់(ហ.ត)	695	0	10
% ផ្ទៃដីស្រែដែលខូចខាតមកពីទឹកជំនន់(ហ.ត)	2.9	0.0	0.0

ក្រាហ្វិក ៧.៣ ៖ ផលធៀបគ្រួសារទទួលការប៉ះពាល់ដោយទឹកជំនន់ក្នុង 1000 គ្រួសារ

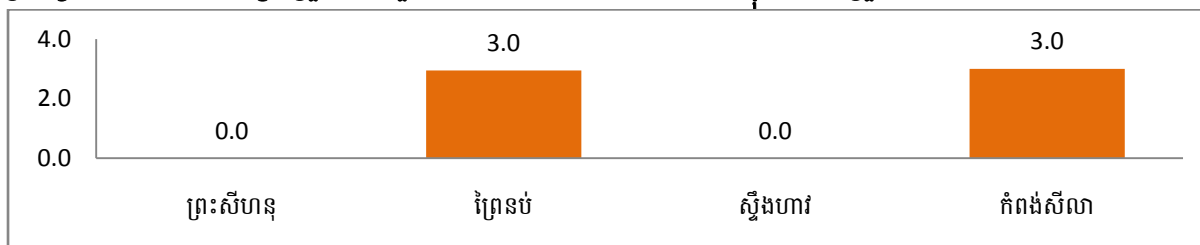

ក្រាហ្វិក៧.៤ ៖ ផលធៀបអ្នកស្លាប់ដោយសារទឹកជំនន់ក្នុងប្រជាជន10ម៉ឺននាក់

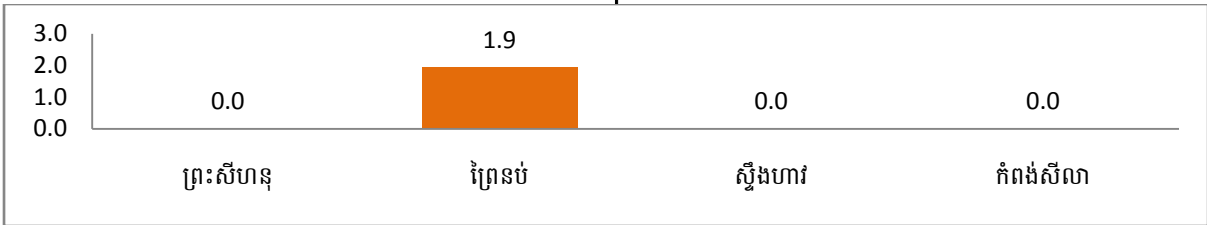

ក្រាហ្វិក៧.៥ ៖ ភាគរយផ្ទៃដីស្រែដែលខូចខាតមកពីទឹកជំនន់(ហ.ត)

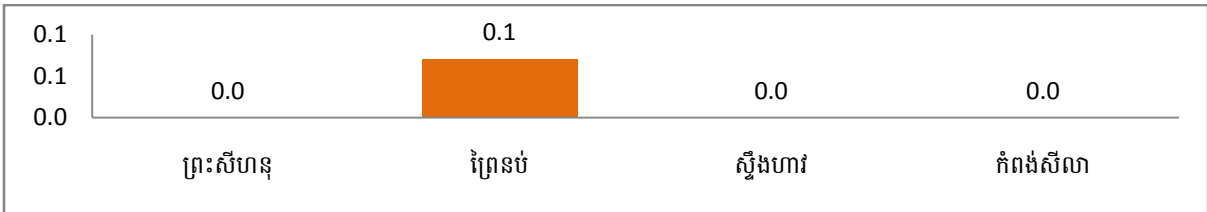

៧.១.៣. ផលប៉ះពាល់ដោយសារគ្រោះរាំងស្ងួត

បរិយាយ	2016	2017	2018
ចំនួនគ្រួសារទទួលការប៉ះពាល់ធ្ងន់ធ្ងរពីគ្រោះរាំងស្ងួត	0	0	0
ផលធៀបគ្រួសារទទួលការប៉ះពាល់ធ្ងន់ធ្ងរពីគ្រោះរាំងស្ងួត	0.0	0.0	0.0

ក្រាហ្វិក៧.៦ ៖ ផលធៀបគ្រួសារទទួលការប៉ះពាល់ធ្ងន់ធ្ងរពីគ្រោះរាំងស្ងួតក្នុង1000គ្រួសារ

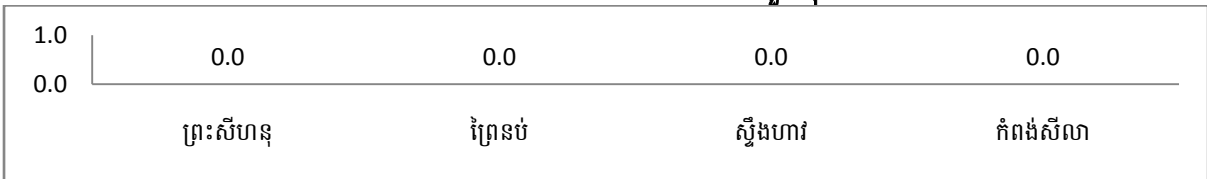

៧.២. ការខូចខាតដោយគ្រោះធម្មជាតិ

បរិយាយ	2016	2017	2018
ប្រវែងផ្លូវដែលខូចខាតមកពីទឹកជំនន់	2,000.0	5,800.0	7,900.0
ចំនួនស្ពានដែលខូចខាតមកពីទឹកជំនន់	0	0	0
ចំនួនផ្ទៃដីស្រែដែលខូចខាតមកពីគ្រោះរាំងស្ងួត	0	0	210
ចំនួនផ្ទៃដីស្រែដែលខូចខាតមកពីសត្វល្អិតបំផ្លាញ	379	974	720

៧.៣. ការប្រើប្រាស់ដីនិងថ្នាំសំលាប់សត្វល្អិតធម្មជាតិ

បរិយាយ	2016	2017	2018
%គ្រួសារប្រើប្រាស់ថ្នាំគីមីសំលាប់សត្វល្អិត ស្មៅ	20.92	19.17	16.57
%គ្រួសារប្រើប្រាស់ថ្នាំសរីរាង្គសំលាប់សត្វល្អិត ស្មៅ	1.2	1.1	1.6
%គ្រួសារប្រើប្រាស់ដីគីមី	23.52	19.88	17.46
%គ្រួសារប្រើប្រាស់ដីសរីរាង្គ	3.1	3.2	3.1

ក្រាហ្វិក៧.៧ ៖ ភាគរយគ្រួសារប្រើប្រាស់ថ្នាំសរីរាង្គសំលាប់សត្វល្អិត

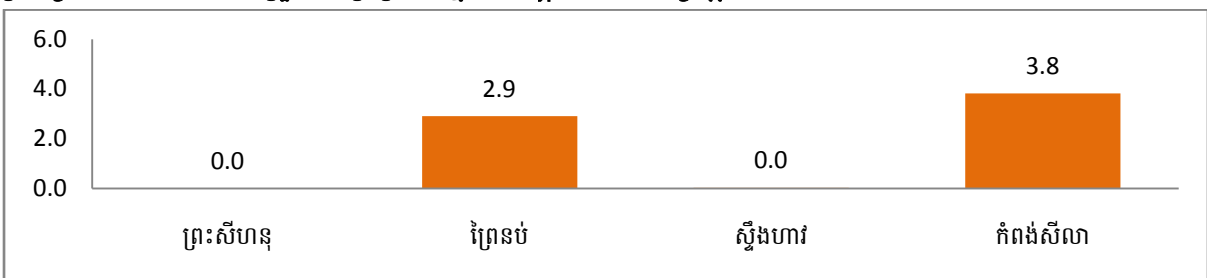

ក្រាហ្វិក ៧.៨ ៖ ភាគរយគ្រួសារប្រើប្រាស់ជីសរីរាង្គ

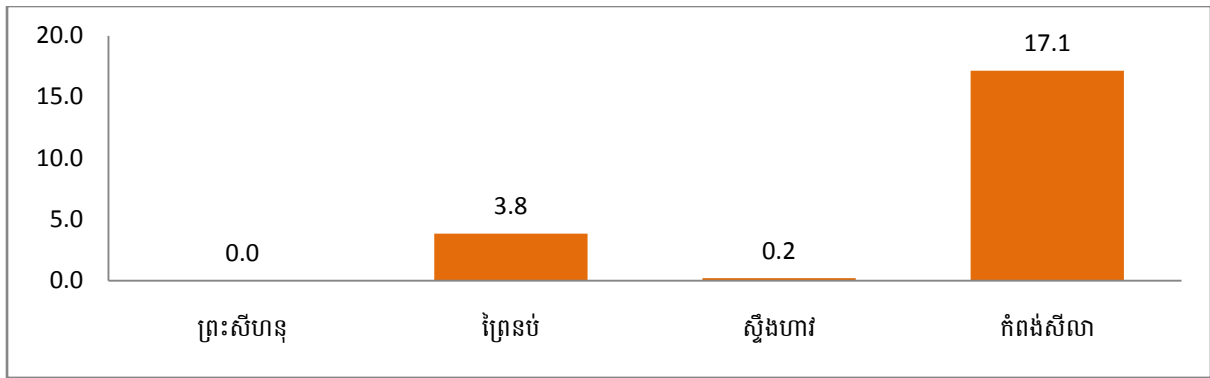

៧.៤. ចំនួនគ្រួសារដែលពាក់ព័ន្ធនឹងបរិស្ថាន

បរិយាយ	2016	2017	2018
ចំនួនគ្រួសារដែលរស់នៅក្នុងតំបន់ការពារប្រមូលសំរាម	1,748	950	822
%គ្រួសារដែលរស់នៅក្នុងតំបន់ការពារប្រមូលសំរាម	3.9	2.0	1.7
ចំនួនគ្រួសារមានសេវាប្រមូលសំរាមតាមផ្ទះ	9,547	10,252	13,156
%គ្រួសារមានសេវាប្រមូលសំរាមតាមផ្ទះ	21.1	22.1	27.7
ចំនួនគ្រួសារដែលទទួលបានផលប៉ះពាល់ពីការបំពុលបរិស្ថាន	2,317	2,617	1,629
%គ្រួសារដែលទទួលបានផលប៉ះពាល់ពីការបំពុលបរិស្ថាន	5.1	5.6	3.4

ក្រាហ្វិក ៧.៩ ៖ ភាគរយគ្រួសារដែលរស់នៅក្នុងតំបន់ការពារប្រមូលសំរាម

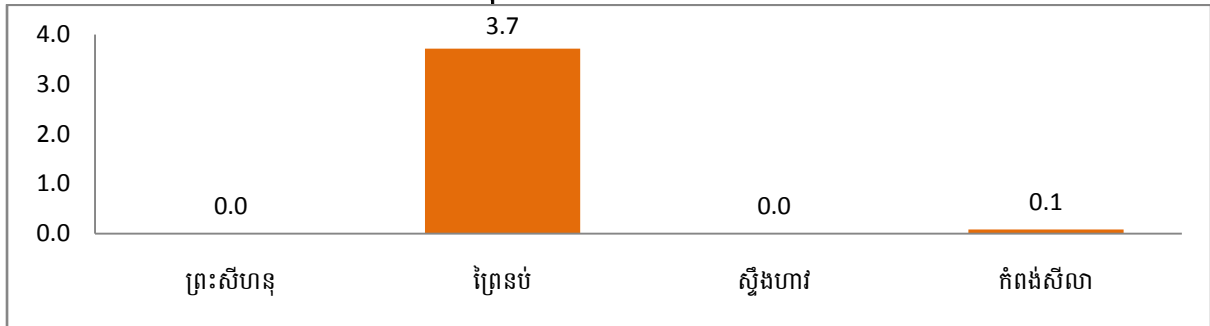

ក្រាហ្វិក ៧.១០ ៖ ភាគរយគ្រួសារមានសេវាប្រមូលសំរាមតាមផ្ទះ

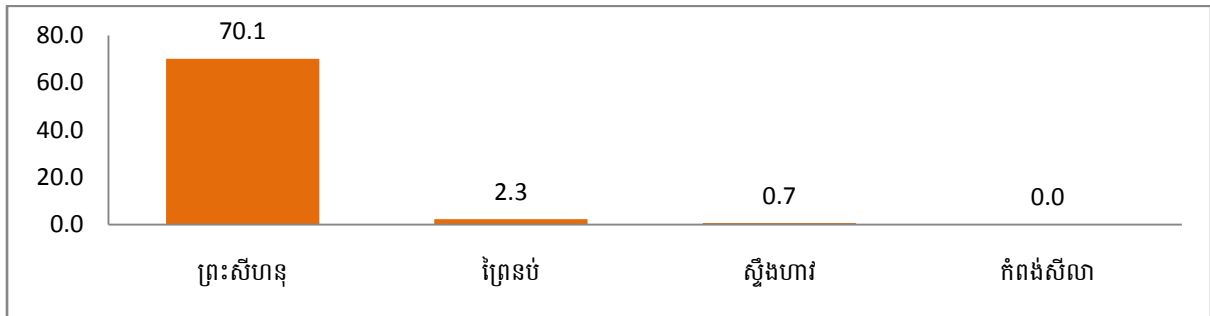

ក្រាហ្វិក ៧.១១ ៖ ភាគរយគ្រួសារដែលទទួលបានផលប៉ះពាល់ពីការបំពុលបរិស្ថាន

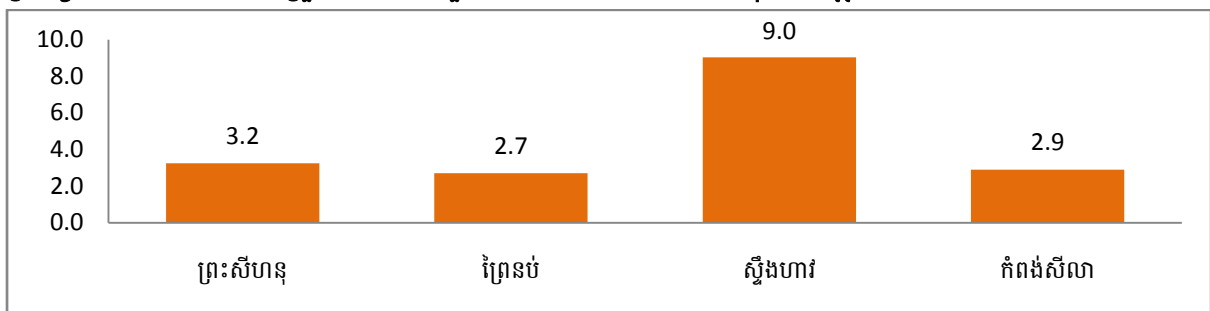

៧.៥. ការប្រើប្រាស់បង្គន់អនាម័យ

បរិយាយ	2016	2017	2018
ចំនួនគ្រួសារមានបង្គន់អនាម័យប្រើប្រាស់	34,571	36,771	38,766
ចំនួនគ្រួសារប្រើប្រាស់បង្គន់មានបច្ចេកទេស	29,007	33,070	35,238
%គ្រួសារប្រើប្រាស់បង្គន់មានបច្ចេកទេស	64.1	71.2	74.2
%សរុបគ្រួសារមានបង្គន់អនាម័យប្រើប្រាស់	76.5	79.1	81.7
ចំនួនគ្រួសារមានប្រភពទឹកជិតជាង១៥០ម៉ែត្រពីផ្ទះ	32,150	38,682	39,015
%គ្រួសារមានប្រភពទឹកជិតជាង១៥០ម៉ែត្រពីផ្ទះ	71.1	83.2	82.2

ក្រាហ្វិក៧.១២ ៖ ភាគរយគ្រួសារប្រើប្រាស់បង្គន់មានបច្ចេកទេស

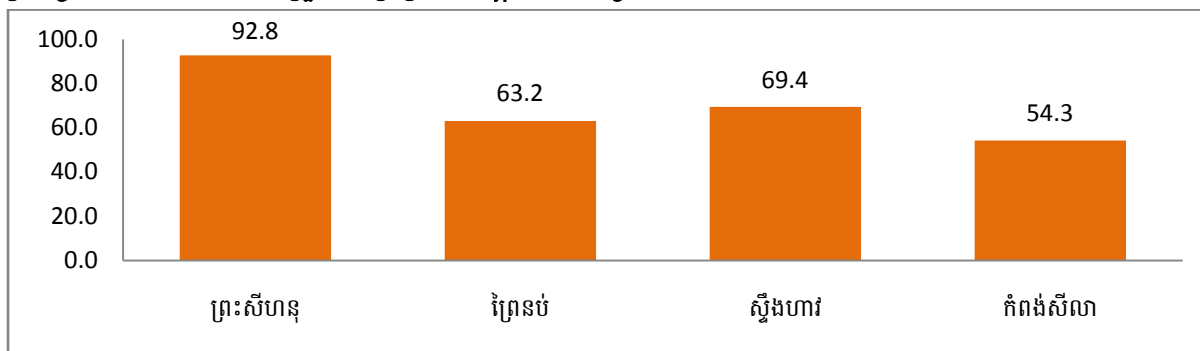

ក្រាហ្វិក៧.១៣ ៖ ភាគរយគ្រួសារមានប្រភពទឹកជិតជាង១៥០ម៉ែត្រ

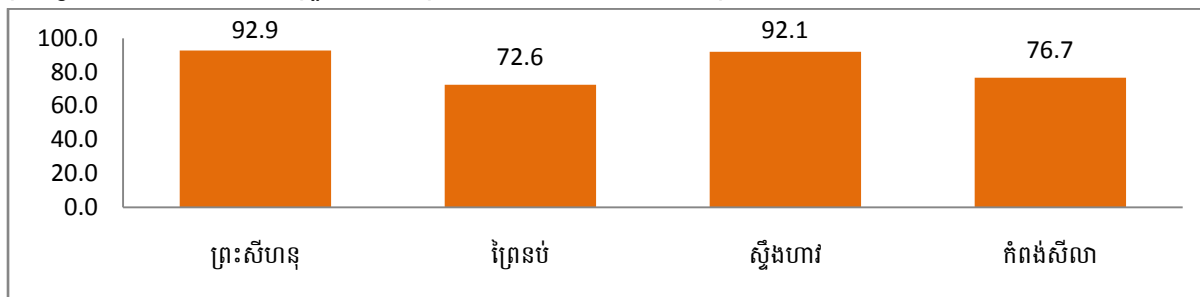

៧.៦. ការប្រើប្រាស់ទឹក

បរិយាយ	2016	2017	2018	
សរុបគ្រួសារមានទឹកស្អាតប្រើប្រាស់	37,435	40,536	43,020	
ក្នុងនោះ	ទឹកដែលឆ្លងកាត់ប្រព័ន្ធធ្វើទឹកឱ្យស្អាត	18,408	22,362	24,936
	ទឹកអណ្តូងស្នប់ឬអណ្តូងចម្រុះ	9,716	7,015	7,165
	ទឹកអណ្តូងដឹកមានការការពារ	9,311	10,977	10,919
	ទឹកភ្លៀងដែលមានការការពារ	0	182	0
%គ្រួសារមានទឹកស្អាតប្រើប្រាស់	82.8	87.2	90.6	

ក្រាហ្វិក៧.១៤ ៖ ភាគរយគ្រួសារមានទឹកស្អាតប្រើប្រាស់

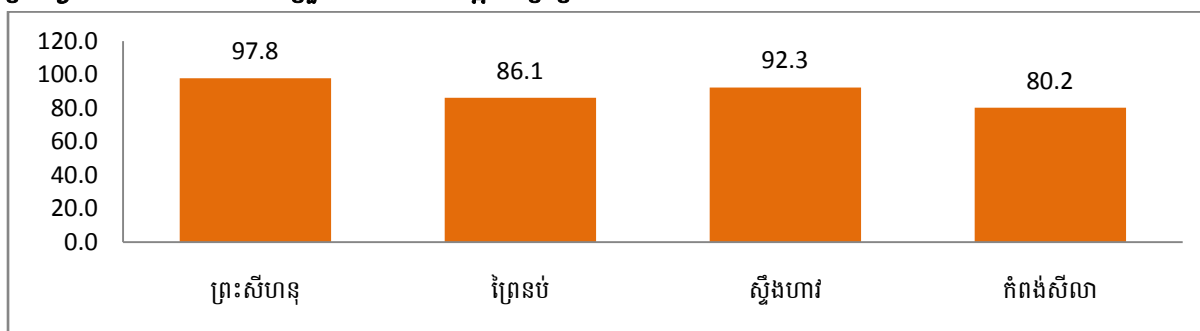

៧.៦.១.ការប្រើប្រាស់ទឹកពីប្រភពផ្សេងៗ

គ្រួសារដែលនិយមប្រើប្រាស់ទឹកពីប្រភព ៖	2016 ភាគរយ	2017 ភាគរយ	2018	
			ភាគរយ	ចំនួនគ្រួសារ
ទឹកអណ្តូងដឹកមិនមានការការពារ	10.7	9.0	5.7	2,707
ទឹកស្រះ	2.24	1.27	0.99	468
ទឹកពីប្រភពផ្សេងៗ(ទន្លេ ស្ទឹង អូរ ជ្រោះ)	4.24	2.53	2.70	1,281

៧.៦.២.ចំនួនអណ្តូង និងស្រះទឹក

បរិយាយ	2016	2017	2018
ចំនួនអណ្តូងស្នប់ប្តូរអណ្តូងចម្រុះ	4,225	3,187	3,719
ចំនួនអណ្តូងដឹកមានការការពារ	5,029	6,213	6,272
ចំនួនអណ្តូងដឹកគ្មានការការពារ	1,686	1,914	1,280
ចំនួនស្រះទឹកដែលប្រើប្រាស់	101	74	70

៧.៧.អាណាម័យនៃការទទួលបានទឹក

បរិយាយ		2016	2017	2018
សរុបគ្រួសារដែលមានទំលាប់ទទួលបានទឹកស្អាត		37,727	40,376	41,910
ក្នុងនោះ:	ទឹកម៉ាស៊ីនឬទឹកបរិសុទ្ធ	19,073	20,954	24,657
	ប្រើឧបករណ៍ចម្រោះទឹក	2,469	3,557	3,133
	ធ្វើទឹកឱ្យស្អាតដោយដាក់សារជាតិក្លរី	210	285	290
	ទឹកសំលាប់មេរោគដោយពន្លឺព្រះអាទិត្យ	0	0	0
	ដោយដាំទឹកឱ្យពុះ	15,950	15,472	13,652
%ភាគរយគ្រួសារទំលាប់ទទួលបានទឹកស្អាត		83.4	86.9	88.3

ក្រាហ្វិក ៧.១៥ ៖ ភាគរយគ្រួសារទំលាប់ទទួលបានទឹកស្អាត

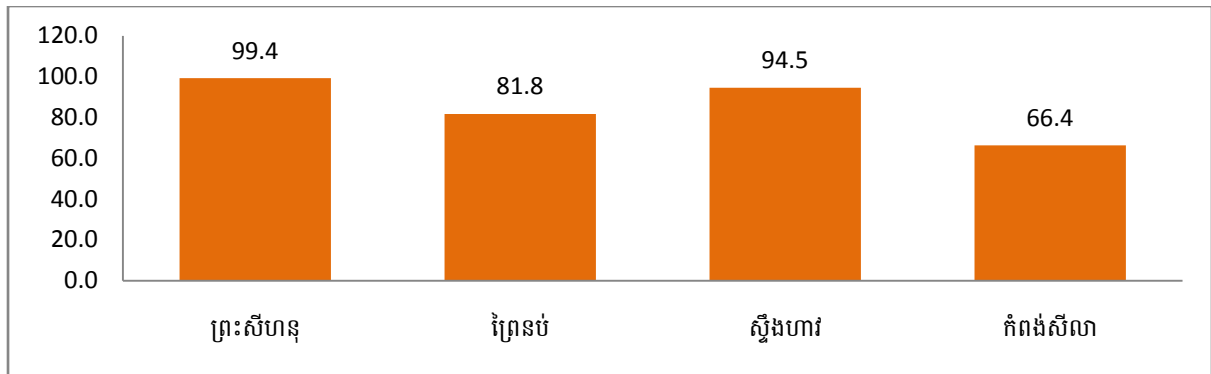

៨. រដ្ឋបាលនិងសន្តិសុខ

៨.១. ការចុះបញ្ជីសំបុត្រកំណើត ប័ណ្ណកម្មសិទ្ធិដីធ្លី និងទំនាស់ដីធ្លី ក. សំបុត្រកំណើត

បរិយាយ	2016	2017	2018
ចំនួនកុមារបានកើតក្នុងឆ្នាំ	2,538	2,446	2,820
% កុមារបានមកចុះបញ្ជីសំបុត្រកំណើត(ក្រោយកើត៣០ថ្ងៃ)	78.2	83.0	76.6
ចំនួនកុមារអាយុពី ០-៥ឆ្នាំ	21,539	21,680	22,106
% កុមារអាយុពី ០-៥ឆ្នាំមានសំបុត្រកំណើត	27.6	17.0	23.4

ក្រាហ្វិក៨.១ ៖ ភាគរយកុមារបានចុះបញ្ជីសំបុត្រកំណើត(ក្រោយកើត៣០ថ្ងៃ)

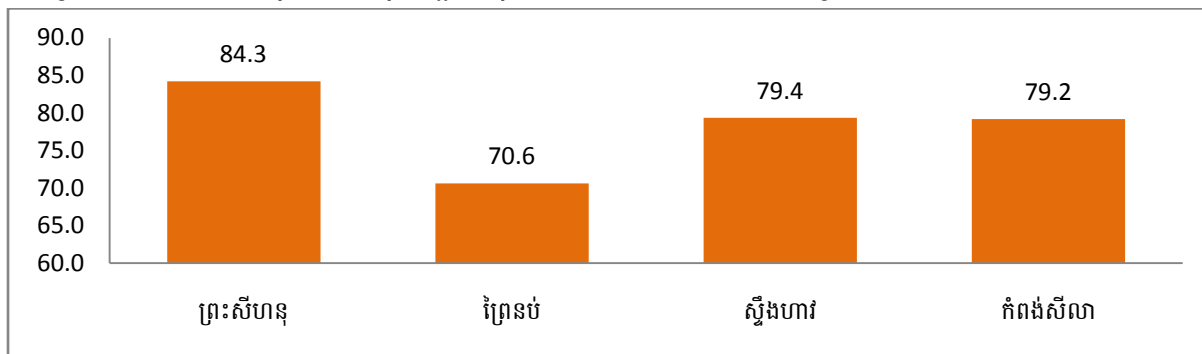

ក្រាហ្វិក៨.២ ៖ ភាគរយកុមារអាយុពី ០-៥ ឆ្នាំមានសំបុត្រកំណើត

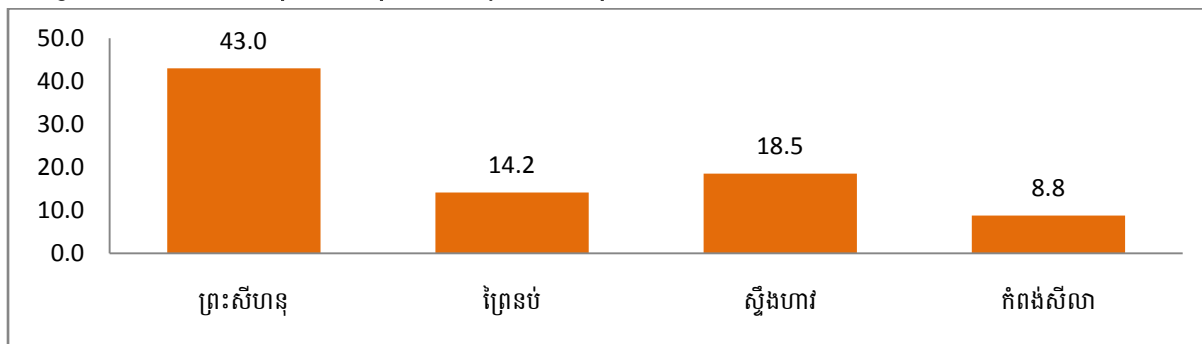

ខ. ប័ណ្ណកម្មសិទ្ធិដីធ្លី និងទំនាស់ដីធ្លី

បរិយាយ	2016	2017	2018
ចំនួនគ្រួសារមានប័ណ្ណកម្មសិទ្ធិដីធ្លី	27,744	31,373	32,279
ផលធៀបគ្រួសារមានប័ណ្ណកម្មសិទ្ធិដីធ្លីក្នុង 1000 គ្រួសារ	613.6	675.0	679.9
ចំនួនករណីទំនាស់ដីធ្លី	209	335	495
ផលធៀបករណីទំនាស់ដីធ្លីក្នុង 1000 គ្រួសារ	4.6	7.2	10.4

ក្រាហ្វិក៨.៣ ៖ ផលធៀបគ្រួសារមានប័ណ្ណកម្មសិទ្ធិដីធ្លីក្នុង 1000 គ្រួសារ

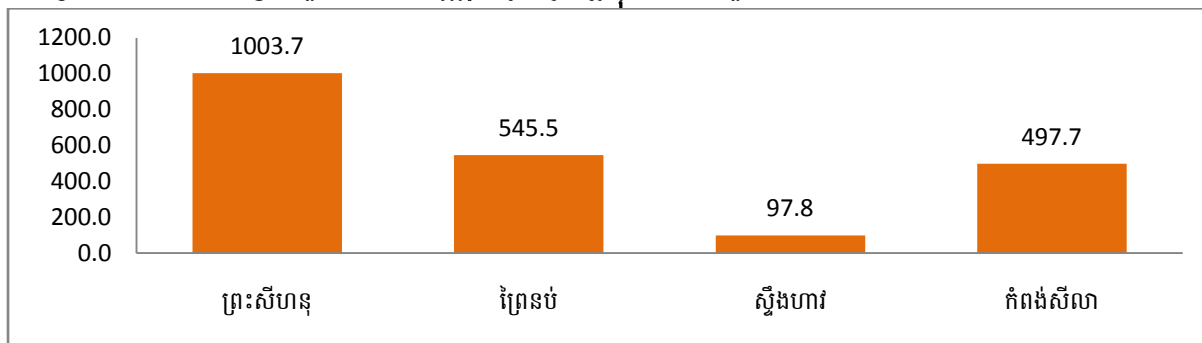

ក្រាហ្វិក៨.៤ ៖ ផលធៀបចំនួនទំនាស់ដីធ្លីក្នុង១០០០គ្រួសារ

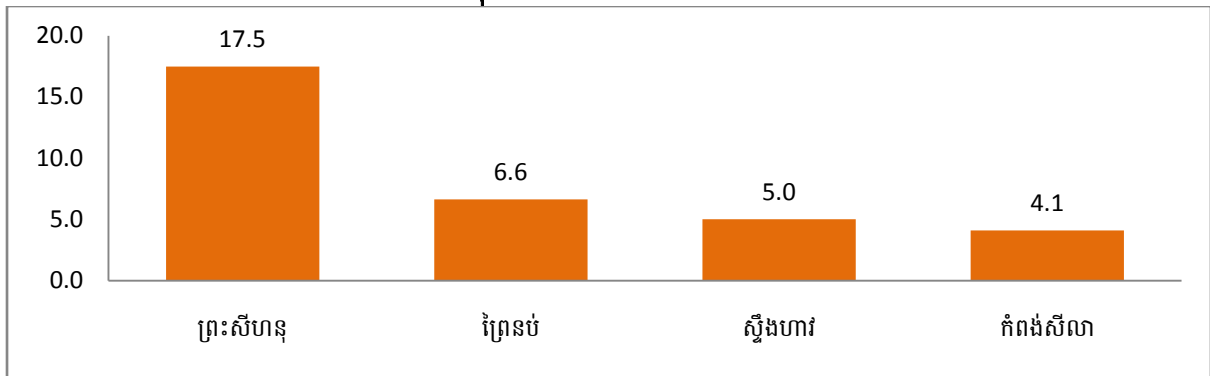

៨.២.អំពើហិង្សាក្នុងគ្រួសារ

បរិយាយ	2016	2017	2018
ចំនួនគ្រួសារមានអំពើហិង្សាក្នុងគ្រួសារ	299	173	210
ផលធៀបចំនួនគ្រួសារមានអំពើហិង្សាក្នុង១០០០គ្រួសារ	6.6	3.7	4.4
ចំនួនករណីអំពើហិង្សាក្នុងគ្រួសារពាក់ព័ន្ធដល់អាជ្ញាធរ	217	170	230
ផលធៀបករណីអំពើហិង្សាក្នុងគ្រួសារពាក់ព័ន្ធដល់អាជ្ញាធរក្នុង១០០០គ្រួសារ	4.8	3.7	4.8

ក្រាហ្វិក៨.៥ ៖ ផលធៀបចំនួនគ្រួសារមានអំពើហិង្សាក្នុង១០០០គ្រួសារ

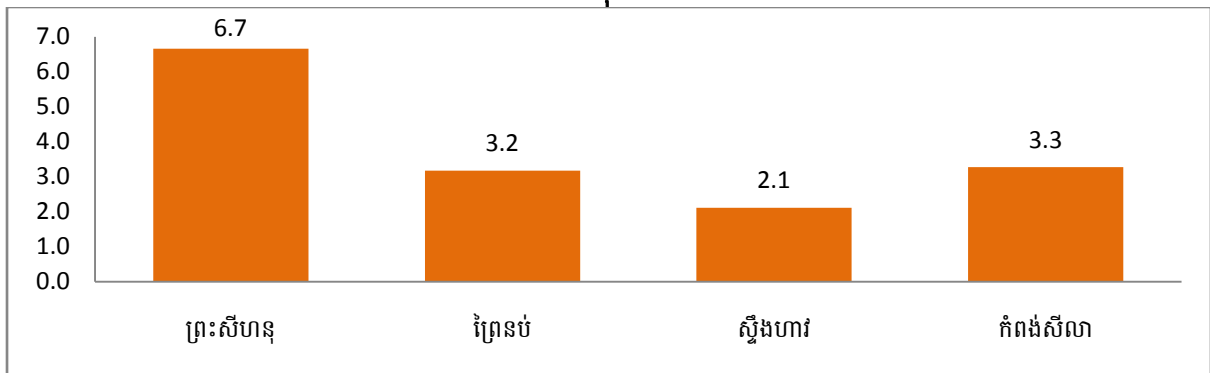

ក្រាហ្វិក៨.៦ ៖ ផលធៀបករណីអំពើហិង្សាក្នុងគ្រួសារពាក់ព័ន្ធដល់អាជ្ញាធរក្នុង១០០០គ្រួសារ

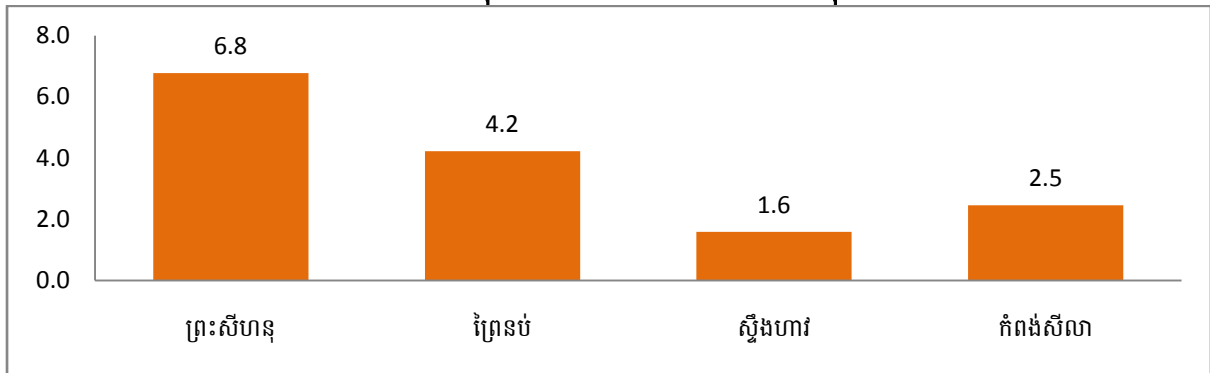

បរិយាយ	2016	2017	2018
ចំនួនជនរងគ្រោះដោយអំពើហិង្សាក្នុងគ្រួសារ	195	129	245
ចំនួនអ្នកស្លាប់ដោយអំពើហិង្សាក្នុងគ្រួសារ	3	1	7
ផលធៀបជនរងគ្រោះនិងស្លាប់ដោយអំពើហិង្សាក្នុងគ្រួសារក្នុង១០០០គ្រួសារ	4.4	2.8	5.3

ក្រាហ្វិក៨.៧ ៖ ផលធៀបជនរងគ្រោះនិងស្លាប់ដោយអំពើហិង្សាក្នុងគ្រួសារក្នុង1000គ្រួសារ

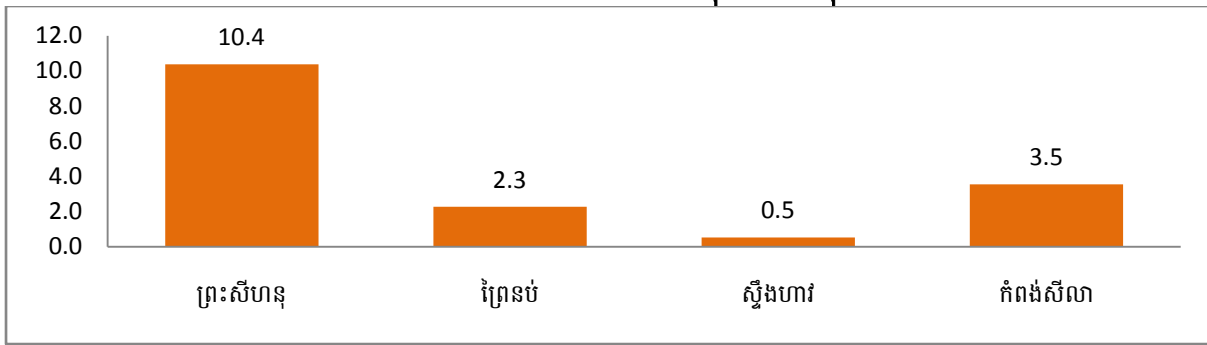

៨.៣.ការចាប់រំលោភនិងជួញដូរ

បរិយាយ	2016	2017	2018
សរុបចំនួនជនរងគ្រោះដោយការចាប់រំលោភ	3	10	10
ផលធៀបជនរងគ្រោះដោយចាប់រំលោភក្នុងប្រជាជន10ម៉ឺននាក់	1.4	4.7	4.5
សរុបចំនួនជនរងគ្រោះដោយការជួញដូរ	2	8	4
ផលធៀបជនរងគ្រោះដោយការជួញដូរក្នុងប្រជាជន10ម៉ឺននាក់	0.9	3.7	1.8

ក្រាហ្វិក៨.៨ ៖ ផលធៀបជនរងគ្រោះដោយចាប់រំលោភក្នុងប្រជាជន10ម៉ឺននាក់

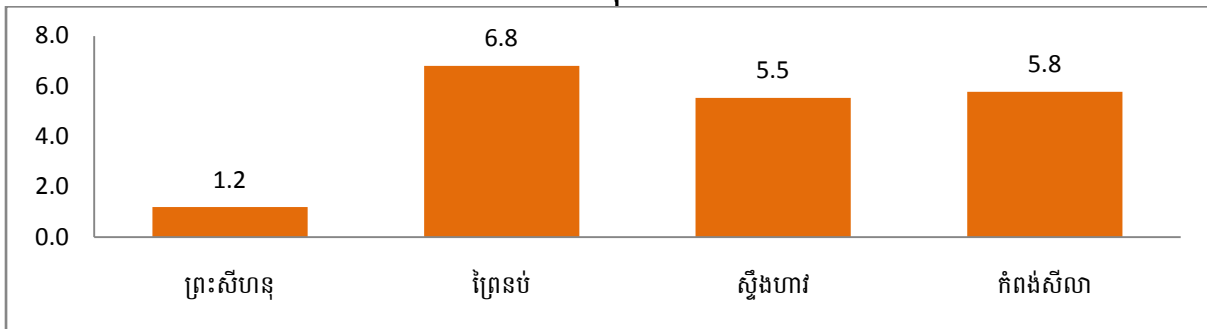

ក្រាហ្វិក៨.៩ ៖ ផលធៀបជនរងគ្រោះដោយការជួញដូរក្នុងប្រជាជន10ម៉ឺននាក់

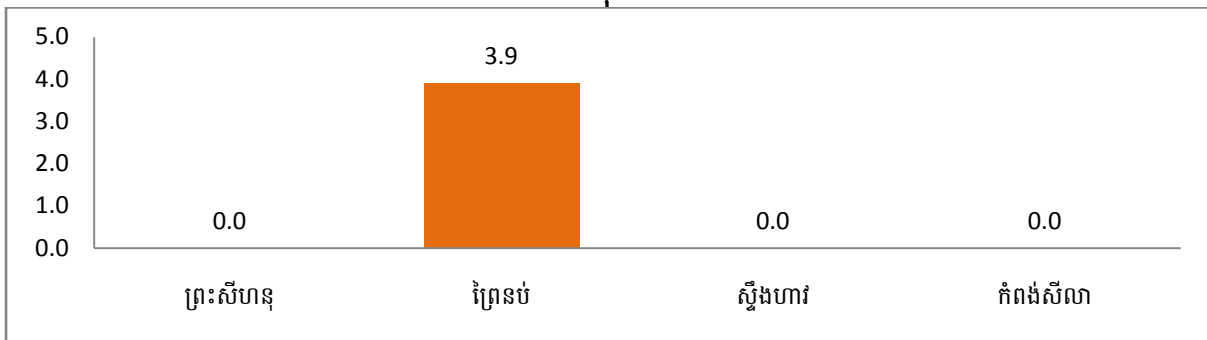

៨.៤.គ្រឿងញៀន ឃាតកម្ម លួច

បរិយាយ	2016	2017	2018
ចំនួនគ្រួសារមានសមាជិកប្រើប្រាស់គ្រឿងញៀន	242	265	296
ផលធៀបគ្រួសារមានសមាជិកប្រើប្រាស់គ្រឿងញៀនក្នុង1000គ្រួសារ	5.4	5.7	6.2
ចំនួនករណីឃាតកម្ម ឬនូវ ចាប់ជំរិត	9	5	6
ផលធៀបករណីឃាតកម្ម ឬនូវ ចាប់ជំរិតក្នុងប្រជាជន10ម៉ឺននាក់	4.2	2.3	2.7
ចំនួនករណីលួច	196	159	111
ផលធៀបករណីលួចក្នុងប្រជាជន10ម៉ឺននាក់	92.3	74.1	50.1

ក្រាហ្វិក៨.១០ ៖ ផលធៀបគ្រួសារមានសមាជិកប្រើប្រាស់គ្រឿងញៀនក្នុង១០០០គ្រួសារ

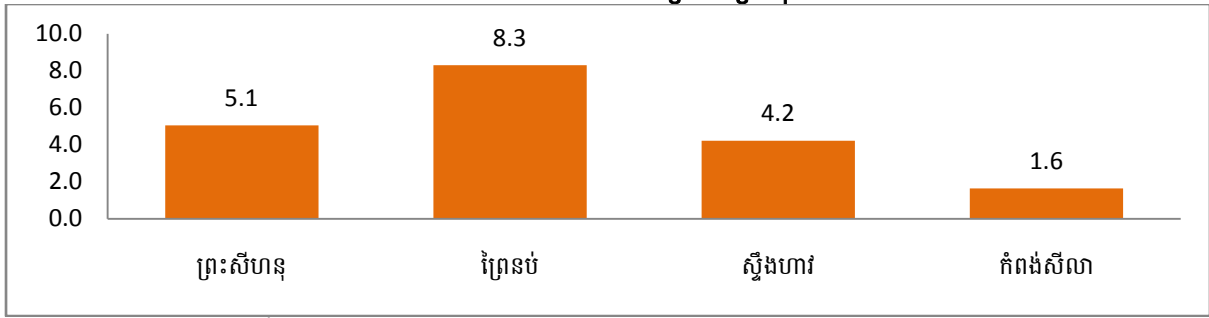

ក្រាហ្វិក៨.១១ ៖ ផលធៀបករណីឃាតកម្ម ឬនូវ ចាប់ជំរិតក្នុងប្រជាជន១០ម៉ឺននាក់

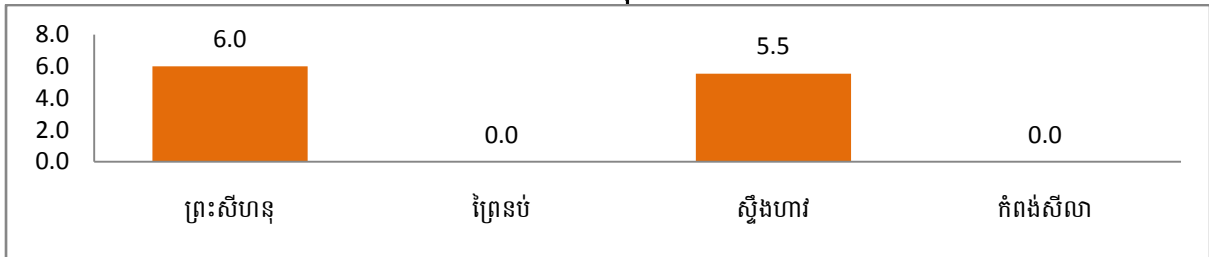

ក្រាហ្វិក៨.១២ ៖ ផលធៀបករណីលួចក្នុងប្រជាជន១០ម៉ឺននាក់

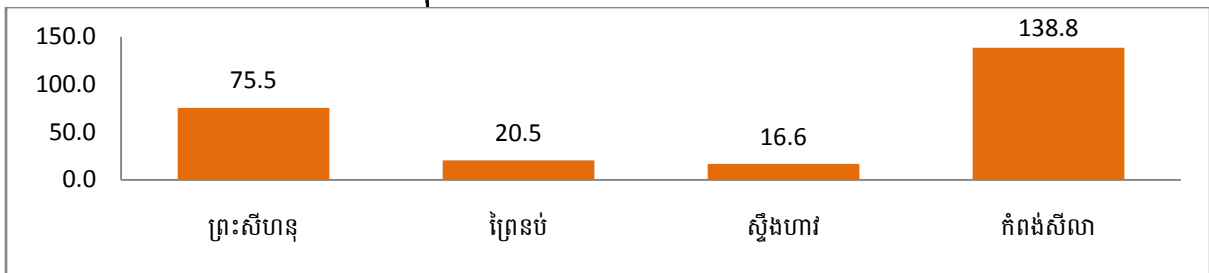

៨.៥. ទំនាស់ផ្សេងៗ

បរិយាយ	2016	2017	2018
ចំនួនករណីទំនាស់កំរិតព្រហ្មទណ្ឌ	110	70	70
ផលធៀបករណីទំនាស់កំរិតព្រហ្មទណ្ឌក្នុងប្រជាជន១០ម៉ឺននាក់	51.8	32.6	31.6
ចំនួនករណីទំនាស់កំរិតរដ្ឋប្បវេណី	355	350	333
ផលធៀបករណីទំនាស់កំរិតរដ្ឋប្បវេណីក្នុងប្រជាជន១០ម៉ឺននាក់	167.2	163.1	150.4

ក្រាហ្វិក៨.១៣ ៖ ផលធៀបករណីទំនាស់ផ្សេងៗ(កំរិតព្រហ្មទណ្ឌ)ក្នុងប្រជាជន១០ម៉ឺននាក់

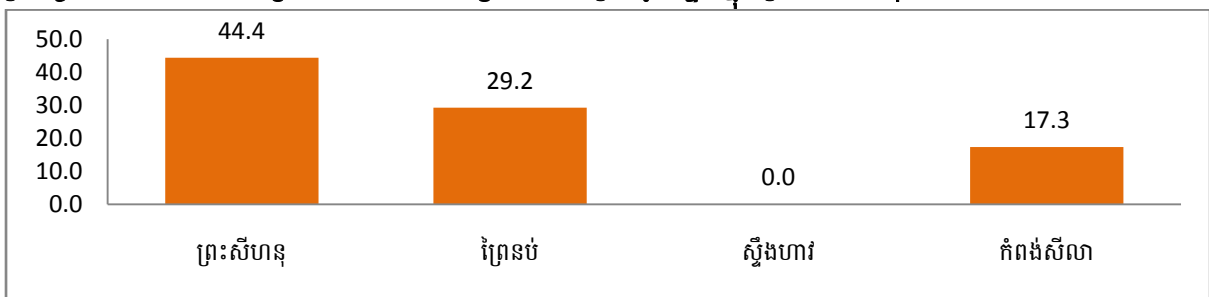

ក្រាហ្វិក៨.១៤ ៖ ផលធៀបករណីទំនាស់កំរិតរដ្ឋប្បវេណីក្នុងប្រជាជន១០ម៉ឺននាក់

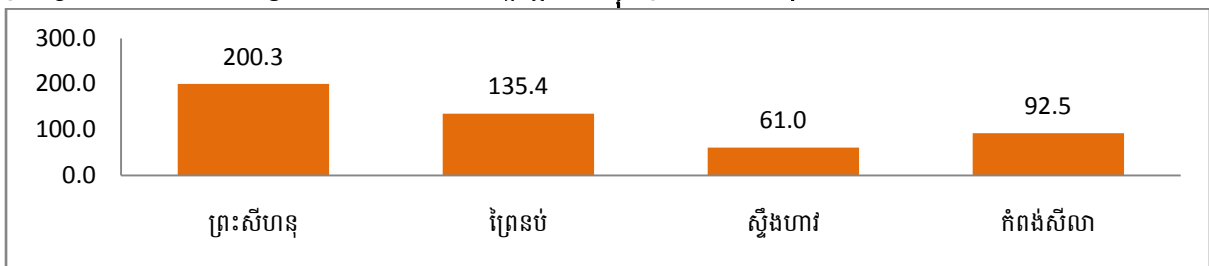

៨.៦. ស្លាប់ដោយអំពើហិង្សានិងគ្រោះថ្នាក់ចរាចរ

បរិយាយ	2016	2017	2018
ចំនួនអ្នកស្លាប់ដោយអំពើហិង្សា	3	6	0
ផលធៀបអ្នកស្លាប់ដោយអំពើហិង្សាក្នុងប្រជាជន10ម៉ឺននាក់	1.4	2.8	0.0
ចំនួនអ្នកស្លាប់ដោយសារគ្រោះថ្នាក់ចរាចរ	64	69	79
ផលធៀបអ្នកស្លាប់ដោយសារគ្រោះថ្នាក់ចរាចរក្នុងប្រជាជន10	30.2	32.1	35.7

ក្រាហ្វិក៨.១៥ ៖ ផលធៀបអ្នកស្លាប់ដោយអំពើហិង្សាក្នុងប្រជាជន10ម៉ឺននាក់

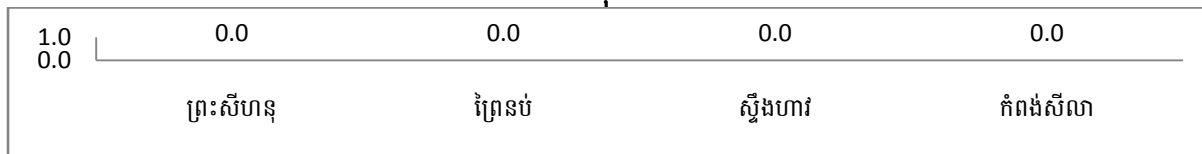

ក្រាហ្វិក៨.១៦ ៖ ផលធៀបអ្នកស្លាប់ដោយសារគ្រោះថ្នាក់ចរាចរក្នុងប្រជាជន10ម៉ឺននាក់

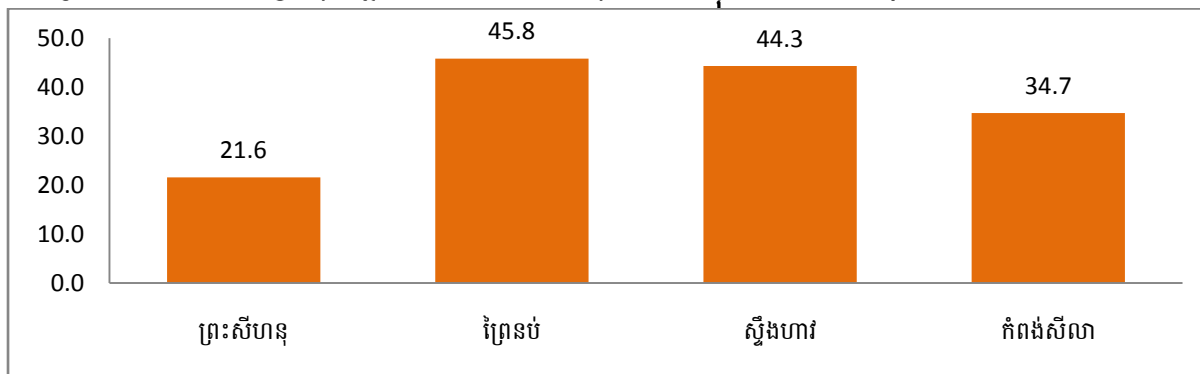

៩. យេនឌ័រ

៩.១. យេនឌ័រសេដ្ឋកិច្ច

៩.១.១. ស្ត្រីក្នុងផលិតកម្មនិងសេវាកម្ម

បរិយាយ	2016	2017	2018
ចំនួនប្រុសមានមុខរបរចំបងក្រៅពីវិស័យកសិកម្ម	38,990.0	40,852.0	46,576.0
ចំនួនស្ត្រីមានមុខរបរចំបងក្រៅពីវិស័យកសិកម្ម	38,992.0	45,804.0	50,697.0
%ស្ត្រីមានមុខរបរចំបងក្រៅពីវិស័យកសិកម្ម	50.0	52.9	52.1
ចំនួនប្រុសមានមុខរបរបន្ទាប់បន្សំក្រៅពីវិស័យកសិកម្ម	6,390.0	7,213.0	8,079.0
ចំនួនស្ត្រីមានមុខរបរបន្ទាប់បន្សំក្រៅពីវិស័យកសិកម្ម	4,314.0	4,697.0	5,346.0
%ស្ត្រីមានមុខរបរបន្ទាប់បន្សំក្រៅពីវិស័យកសិកម្ម	40.3	39.4	39.8
សរុបអ្នកធ្វើការងារតាមទីតាំងផលិតកម្មនិងសេវាកម្ម	11,588.0	13,179.0	14,219.0
សរុបស្ត្រីធ្វើការងារតាមទីតាំងផលិតកម្មនិងសេវាកម្ម	6,639.0	7,582.0	8,217.0
ផលធៀបស្ត្រីធ្វើការនិងអ្នកធ្វើការផ្នែកផលិតកម្មនិងសេវាកម្ម	57.3	57.5	57.8

ក្រាហ្វិក៩.១.១ ៖ ភាគរយស្ត្រីមានមុខរបរចំបងក្រៅពីវិស័យកសិកម្ម

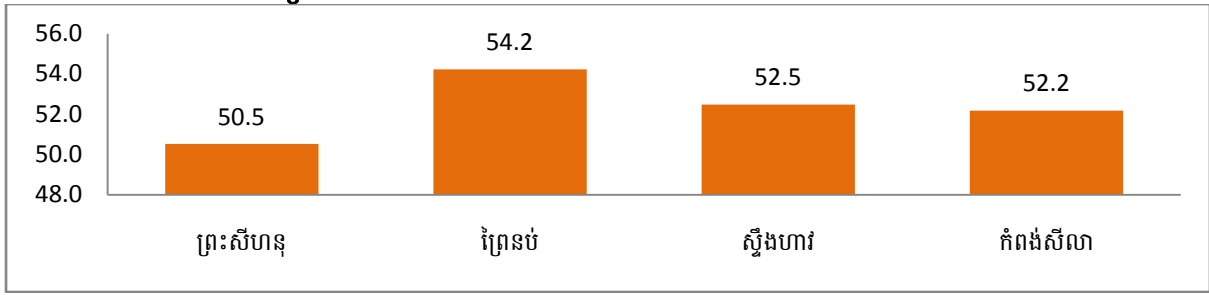

ក្រាហ្វិក៩.១.២ ៖ ភាគរយស្ត្រីមានមុខរបរបន្ទាប់បន្សំក្រៅពីវិស័យកសិកម្ម

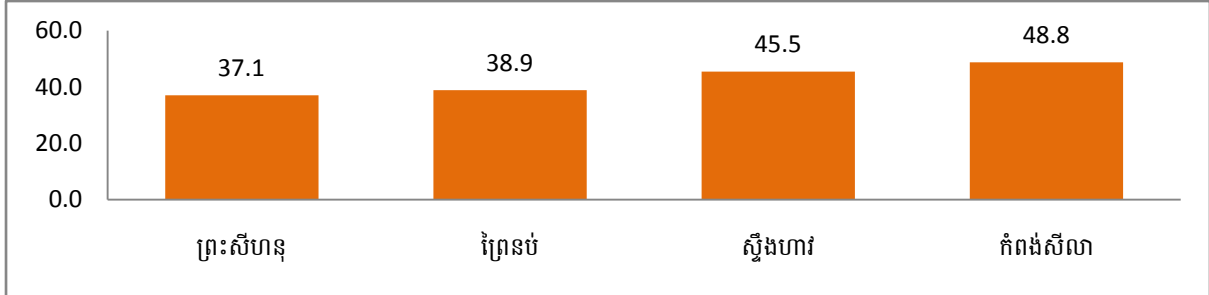

ក្រាហ្វិក៩.១.៣ ៖ ផលធៀបស្ត្រីធ្វើការនិងអ្នកធ្វើការផ្នែកផលិតកម្មនិងសេវាកម្ម

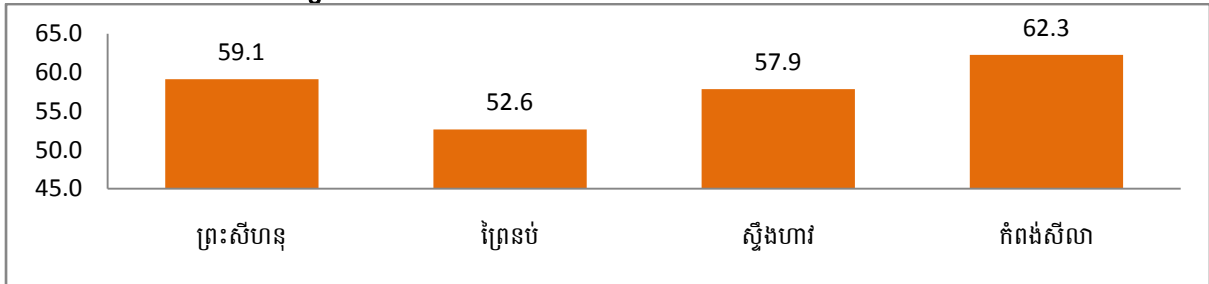

៩.១.២. ស្ត្រីចំណាកស្រុក

បរិយាយ	2016	2017	2018
សរុបប្រុសអាយុ១៨ឆ្នាំឡើង	67,939.0	68,726.0	71,331.0
សរុបស្ត្រីអាយុ១៨ឆ្នាំឡើង	69,115.0	70,113.0	72,643.0
%ប្រុសធ្វើចំណាកស្រុកនៅក្នុងប្រទេស	7.5	6.1	5.4
%ស្ត្រីធ្វើចំណាកស្រុកនៅក្នុងប្រទេស	6.1	4.9	4.2
ផលធៀបអត្រាស្ត្រីនិងប្រុសធ្វើចំណាកស្រុកក្នុងស្រុក	81.3	80.7	77.3
%ប្រុសធ្វើចំណាកស្រុកទៅក្រៅប្រទេស	3.5	2.0	1.7
%ស្ត្រីធ្វើចំណាកស្រុកទៅក្រៅប្រទេស	2.4	1.4	1.2
ផលធៀបអត្រាស្ត្រីនិងប្រុសធ្វើចំណាកស្រុកទៅក្រៅប្រទេស	70.0	70.8	69.5

ក្រាហ្វិក៩.១.៤ ៖ ផលធៀបអត្រាស្ត្រីនិងប្រុសធ្វើចំណាកស្រុកក្នុងស្រុក

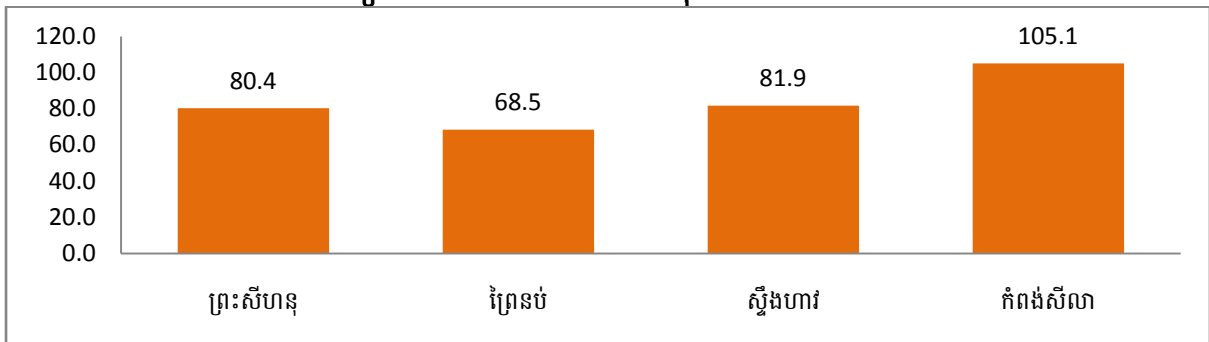

ក្រាហ្វិក៩.១.៥ ៖ ផលធៀបអត្រាស្ត្រីនិងប្រុសធ្វើចំណាកស្រុកទៅក្រៅប្រទេស

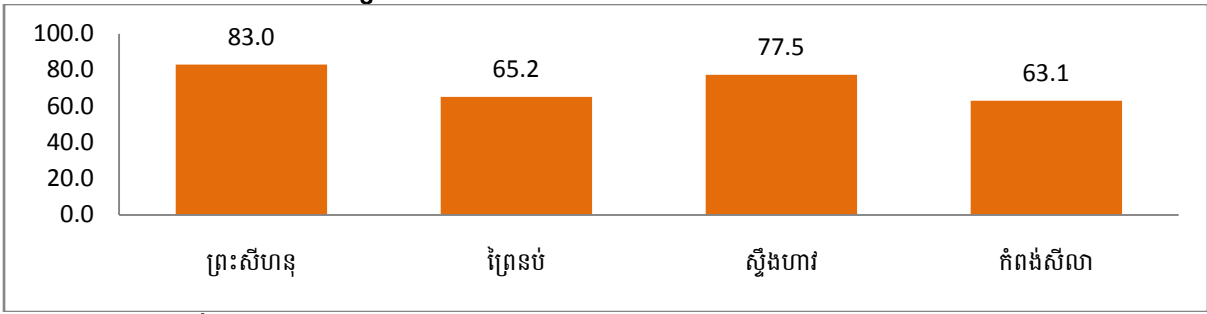

៩.១.៣. ស្ត្រីវិជ្ជាជីវៈ

បរិយាយ	2016	2017	2018
ចំនួនប្រុសនៅរៀនសាលាបណ្តុះបណ្តាលវិជ្ជាជីវៈ(អាយុ១៨-៣៥ឆ្នាំ)	2,271	2,133	2,266
ចំនួនស្ត្រីនៅរៀនសាលាបណ្តុះបណ្តាលវិជ្ជាជីវៈ(អាយុ១៨-៣៥ឆ្នាំ)	1,980	1,841	1,925
ផលធៀបស្ត្រីក្នុងប្រុស100នាក់ដែលនៅរៀនសាលាបណ្តុះបណ្តាល	87.2	86.3	85.0
ចំនួនស្ត្រីជាបុគ្គលិកការិយាល័យកសិកម្មក្រុងស្រុកខណ្ឌ	0	0	0
%ស្ត្រីជាបុគ្គលិកការិយាល័យកសិកម្មក្រុងស្រុកខណ្ឌ	0.0	0.0	0.0

ក្រាហ្វិក៩.១.៦ ៖ ផលធៀបស្ត្រីនៅរៀនសាលាបណ្តុះបណ្តាលវិជ្ជាជីវៈក្នុងប្រុស100នាក់ដែលមានអាយុ១៨-៣៥ឆ្នាំ

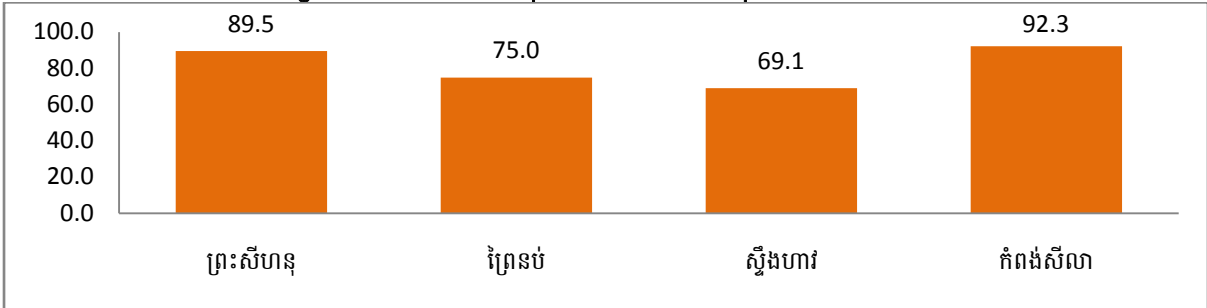

ក្រាហ្វិក៩.១.៧ ៖ %ស្ត្រីជាបុគ្គលិកការិយាល័យកសិកម្មក្រុងស្រុកខណ្ឌ

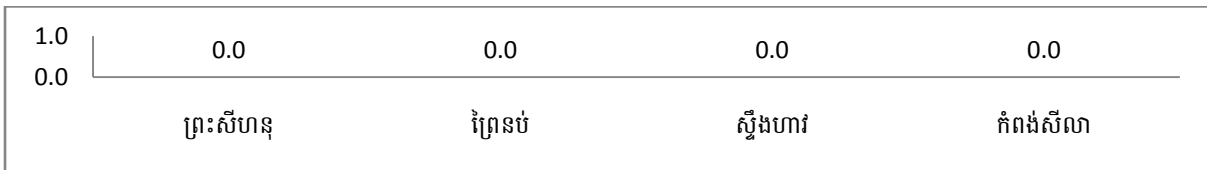

៩.២. យេនឌ័ររូបវន្ត

បរិយាយ	2016	2017	2018
សរុបសិស្សស្ត្រីនៅរៀនវិទ្យាល័យ	5,118	5,360	5,344
សរុបសិស្សប្រុសនៅរៀនវិទ្យាល័យ	6,029	6,053	5,984
ផលធៀបស្ត្រីនិងប្រុសរៀននៅវិទ្យាល័យ	0.8	0.9	0.9
សរុបសិស្សស្ត្រីនៅរៀនសកលវិទ្យាល័យ	3,750	3,470	3,894
សរុបសិស្សប្រុសនៅរៀនសកលវិទ្យាល័យ	3,795	3,532	3,827
ផលធៀបស្ត្រីនិងប្រុសរៀននៅសកលវិទ្យាល័យ	1.0	1.0	1.0

ក្រាហ្វិក៩.២.១ ៖ ផលធៀបស្ត្រីនិងប្រុសរៀននៅវិទ្យាល័យ

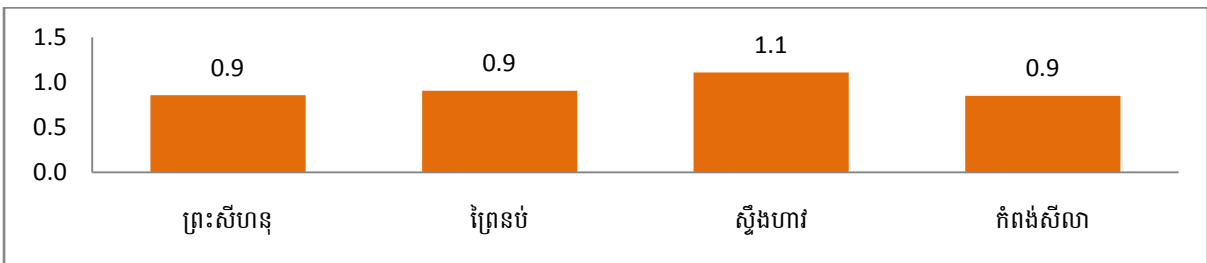

ក្រាហ្វិក៩.២.២ ៖ ផលធៀបស្រីនិងប្រុសរៀននៅសកលវិទ្យាល័យ

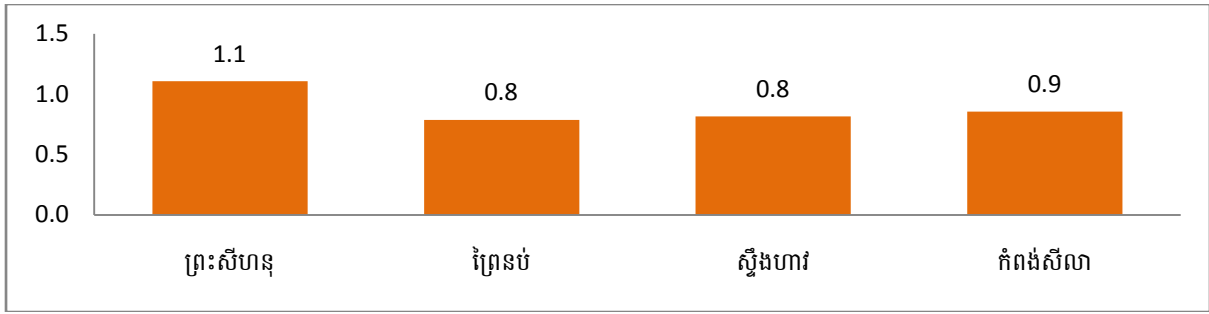

បរិយាយ	2016	2017	2018
អត្រាស្រីចេះអក្សរអាយុ១៥-១៧ឆ្នាំ	0.99	1.00	1.00
អត្រាប្រុសចេះអក្សរអាយុ១៥-១៧ឆ្នាំ	0.99	1.00	1.00
ផលធៀបអត្រាស្រីនិងប្រុសចេះអក្សរអាយុ១៥-១៧ឆ្នាំ	1.00	1.00	1.00
%ស្រីចេះអក្សរអាយុ១៨-៤៥ឆ្នាំ	98.0	98.5	98.7
%ប្រុសចេះអក្សរអាយុ១៨-៤៥ឆ្នាំ	97.9	98.3	98.4
ផលធៀបអត្រាស្រីនិងប្រុសចេះអក្សរអាយុ១៨-៤៥ឆ្នាំ	100.1	100.2	100.3

ក្រាហ្វិក៩.២.៣ ៖ ផលធៀបអត្រាស្រីនិងប្រុសចេះអក្សរអាយុ១៥-១៧ឆ្នាំ

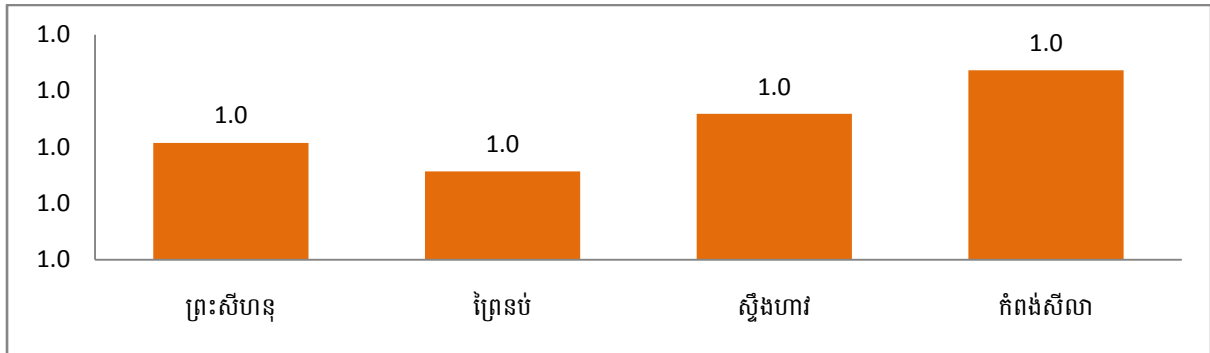

ក្រាហ្វិក៩.២.៤ ៖ ផលធៀបអត្រាស្រីនិងប្រុសចេះអក្សរអាយុ១៨-៤៥ឆ្នាំ

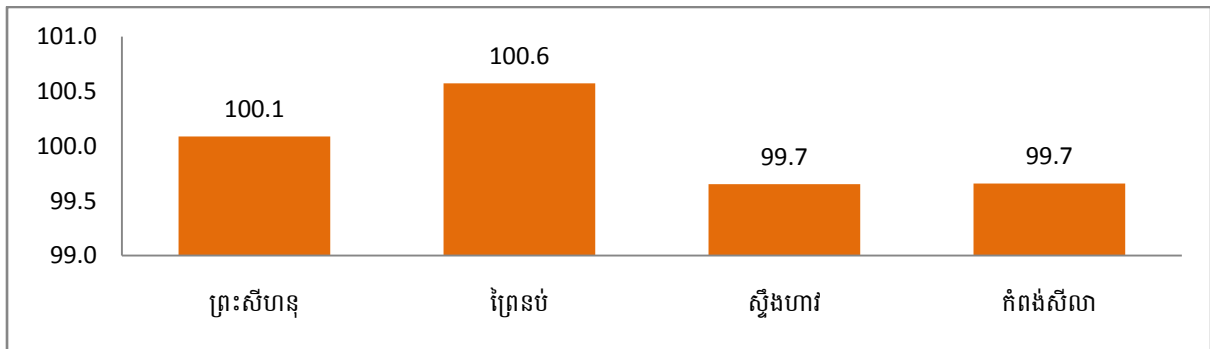

បរិយាយ	2018	
	បឋមសិក្សា	អនុវិទ្យាល័យ
ចំនួនគ្រូបង្រៀនជាស្ត្រី	509	188
%ស្រីជាគ្រូបង្រៀន	54.7	37.8
ផលធៀបបង្គន់អនាម័យសំរាប់ស្រីតាមសាលាក្នុងសិស្សស្រី100នាក់	1.2	1.7

ក្រាហ្វិក៩.២.៥ ៖ ភាគរយស្ត្រីជាគ្រូបង្រៀននៅសាលាបឋមសិក្សា

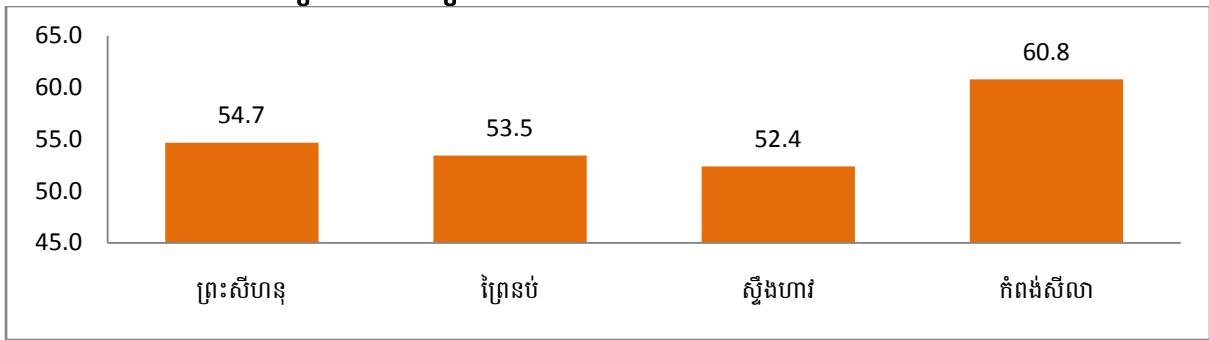

ក្រាហ្វិក៩.២.៦ ៖ ភាគរយស្ត្រីជាគ្រូបង្រៀនអនុវិទ្យាល័យ

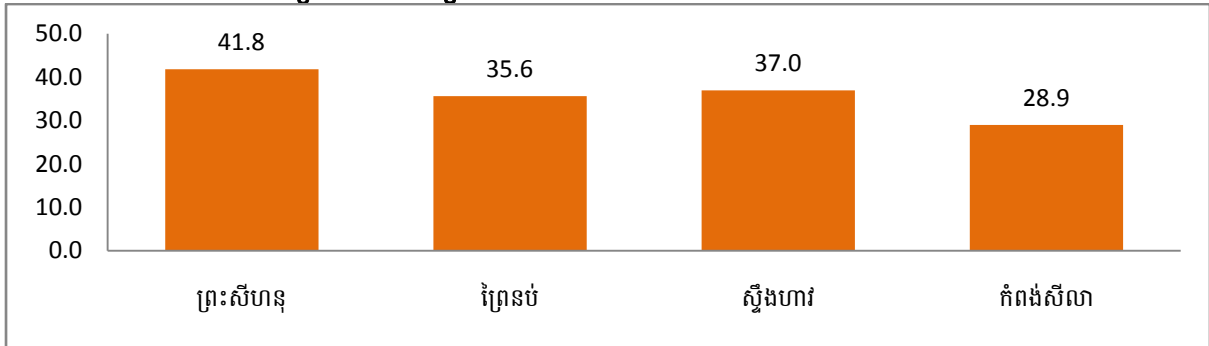

ក្រាហ្វិក៩.២.៧ ៖ ផលធៀបបង្គន់អនាម័យសំរាប់ស្រីតាមបឋមសិក្សាក្នុងសិស្សស្រី១០០នាក់

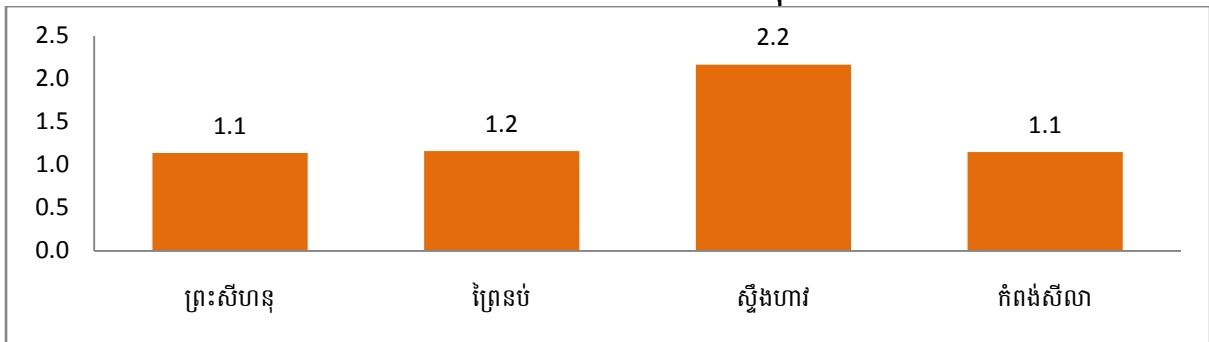

ក្រាហ្វិក៩.២.៨ ៖ ផលធៀបបង្គន់អនាម័យសំរាប់ស្រីតាមអនុវិទ្យាល័យក្នុងសិស្សស្រី១០០នាក់

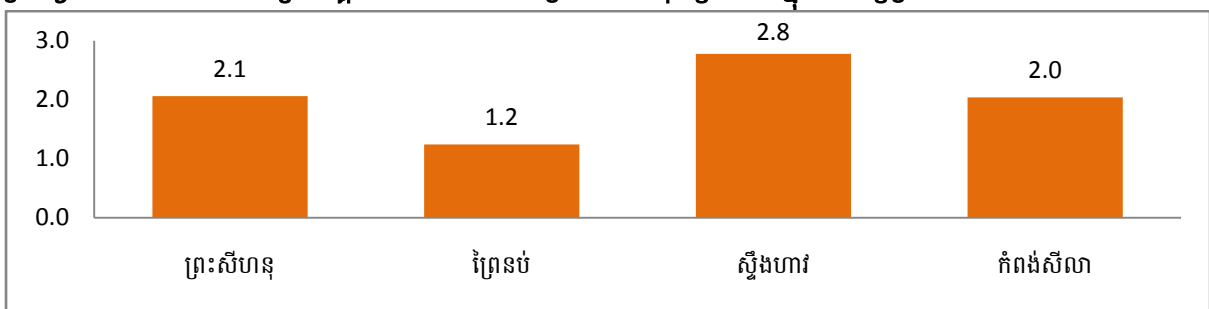

៩.៣.យេនឌ័រនាមរងគ្រោះ

បរិយាយ	2016	2017	2018
ចំនួនស្ត្រីជាជនពិការ	408.0	408.0	379.0
%ស្ត្រីជាជនពិការ	36.1	37.1	36.3
ចំនួនស្រីអាយុក្រោម១៨ឆ្នាំដែលរស់នៅតាមចិញ្ចើមថ្នល់	0	0	0
%ស្រីអាយុក្រោម១៨ឆ្នាំដែលរស់នៅតាមចិញ្ចើមថ្នល់	0.0	0.0	0.0
ចំនួនស្រីអាយុក្រោម១៨ឆ្នាំធ្វើការងារពលកម្មធ្ងន់ធ្ងរ	3	2	0
%ស្រីអាយុក្រោម១៨ឆ្នាំធ្វើការងារពលកម្មធ្ងន់ធ្ងរ	33.3	40.0	0.0

ក្រាហ្វិក៩.៣.១ ៖ ភាគរយស្ត្រីជាជនពិការ

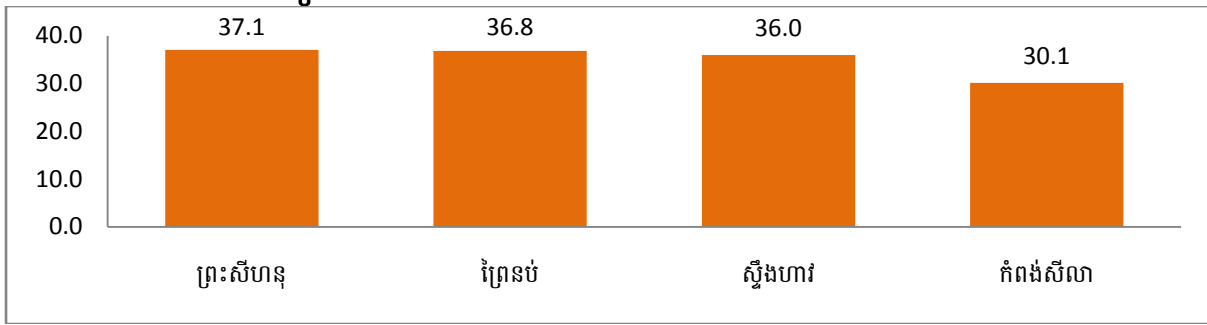

ក្រាហ្វិក៩.៣.២ ៖ ភាគរយស្ត្រីអាយុក្រោម១៨ឆ្នាំដែលរស់នៅតាមចិញ្ចើមផ្លូវ

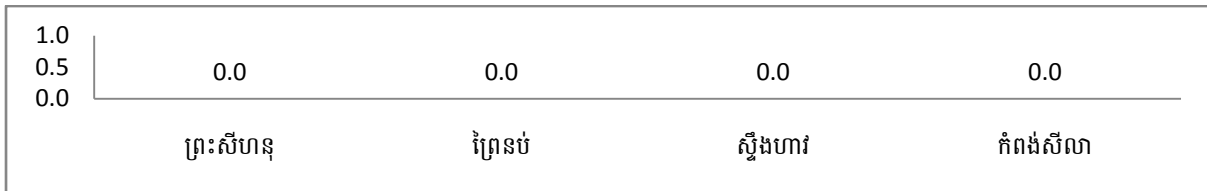

ក្រាហ្វិក៩.៣.៣ ៖ ភាគរយស្ត្រីអាយុក្រោម១៨ឆ្នាំធ្វើការងារពលកម្មឆ្លងឆ្នាំ

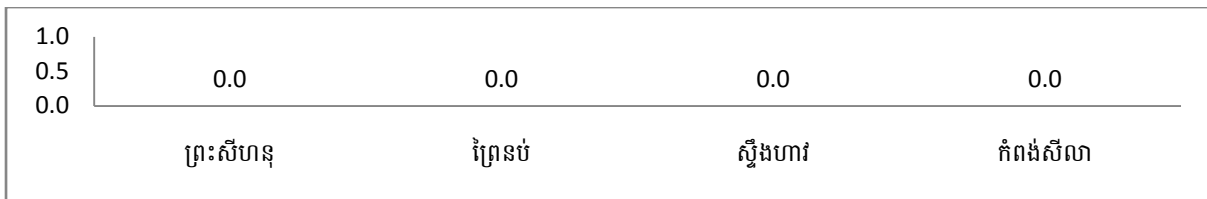

៩.៤ យេនឌ័រសំរេចចិត្ត

បរិយាយ	2018		
	សរុប	ស្ត្រី	ភាគរយស្ត្រី
មេភូមិ	111	3	2.7
ក្រុមប្រឹក្សាឃុំសង្កាត់	177	27	15.3
ក្រុមប្រឹក្សាក្រុងស្រុកខណ្ឌ	50	7	14.0

ក្រាហ្វិក៩.៤.១ ៖ ភាគរយស្ត្រីជាមេភូមិ

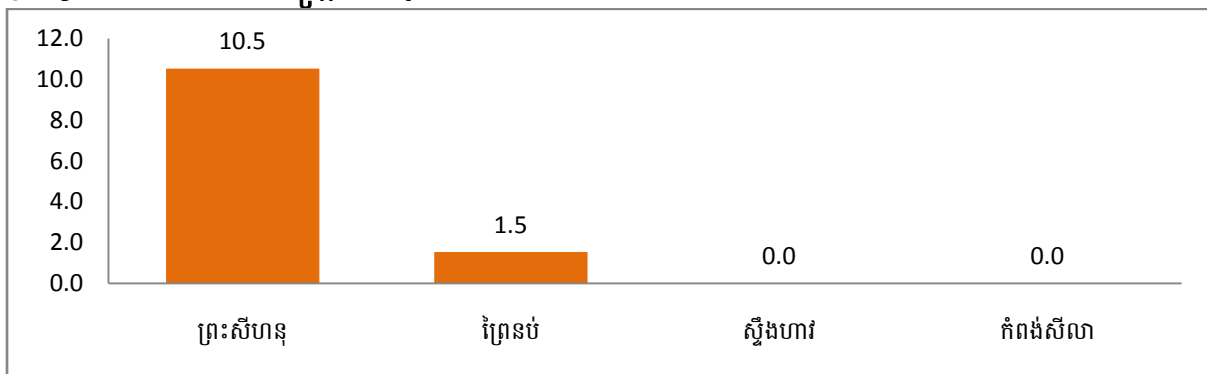

ក្រាហ្វិក៩.៤.២ ៖ ភាគរយស្ត្រីជាក្រុមប្រឹក្សាឃុំសង្កាត់

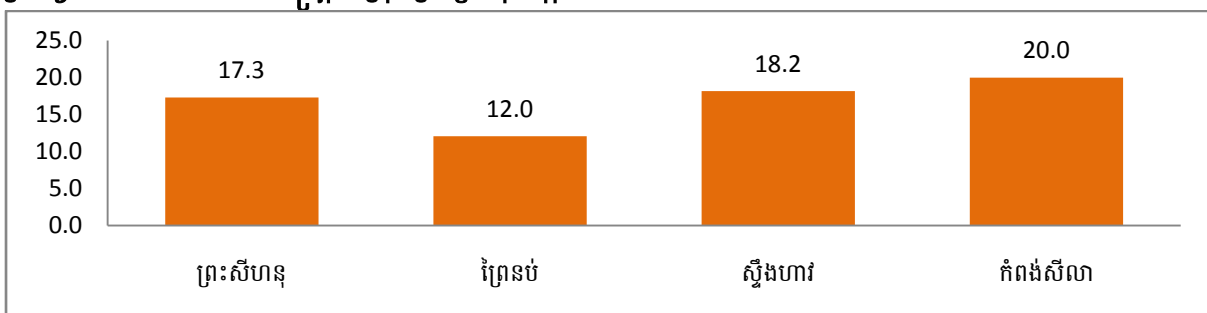

ក្រាហ្វិក៩.៤.៣ ៖ ភាគរយស្ត្រីជាក្រុមប្រឹក្សាក្រុងស្រុកខណ្ឌ

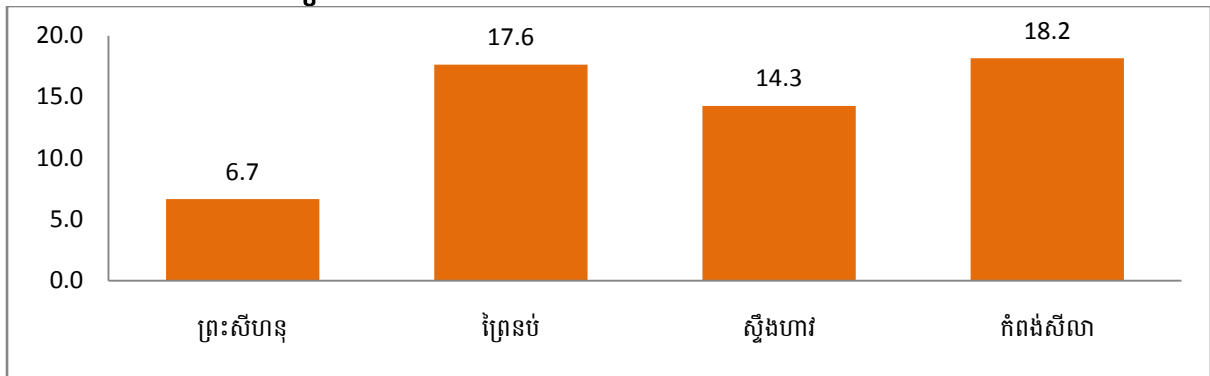

បរិយាយ	2018		
	សរុប	ស្រី	ភាគរយស្រី
សរុបមន្ត្រីតាមការិយាល័យជំនាញក្រុងស្រុកខណ្ឌ	165.0	32.0	19.4
ប្រធានការិយាល័យជំនាញក្រុងស្រុកខណ្ឌ	24.0	3.0	12.5
អនុប្រធានការិយាល័យជំនាញក្រុងស្រុកខណ្ឌ	31.0	3.0	9.7

ក្រាហ្វិក៩.៤.៤ ៖ ភាគរយស្ត្រីធ្វើការតាមការិយាល័យជំនាញក្រុងស្រុកខណ្ឌ

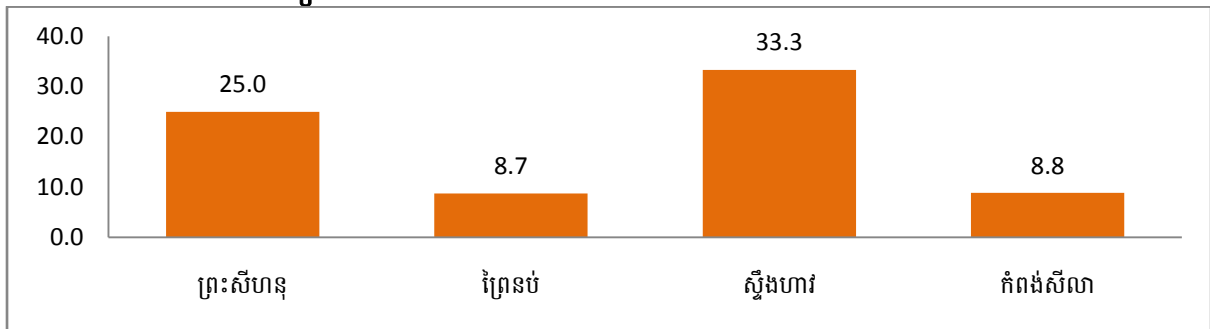

ក្រាហ្វិក៩.៤.៥ ៖ ភាគរយស្ត្រីជាប្រធានការិយាល័យជំនាញក្រុងស្រុកខណ្ឌ

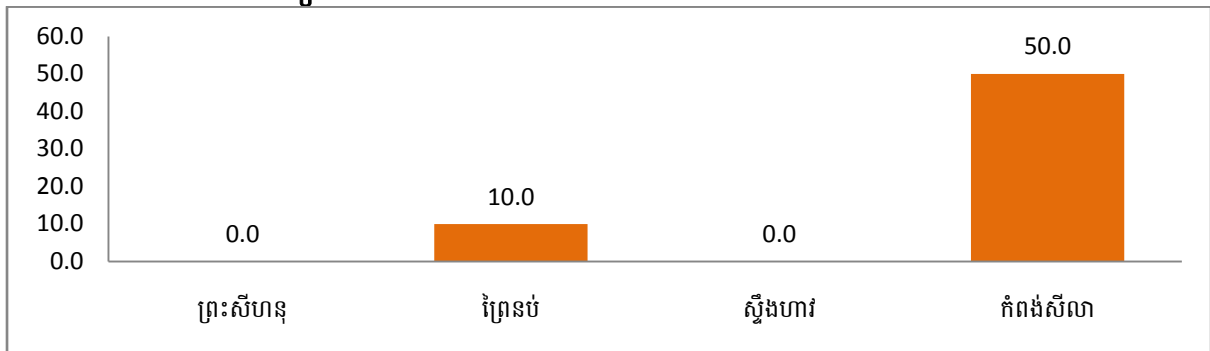

ក្រាហ្វិក៩.៤.៦ ៖ ភាគរយស្ត្រីជាអនុប្រធានការិយាល័យជំនាញក្រុងស្រុកខណ្ឌ

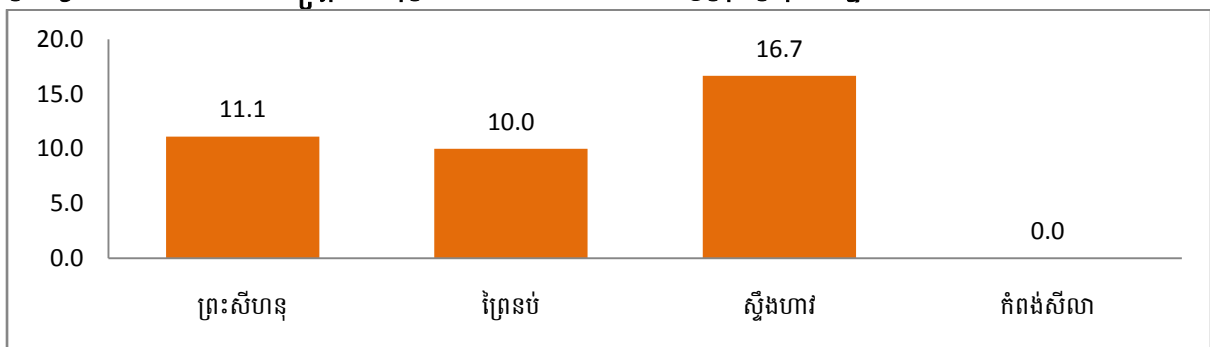

៩.៥.យេនឌ័រសុវត្ថិភាព

បរិយាយ		2016	2017	2018
សរុបស្រីរងគ្រោះនិងស្លាប់ដោយអំពើហិង្សាក្នុងគ្រួសារ		128	85	110
ក្នុងនោះ	ចំនួនស្រីរងគ្រោះដោយអំពើហិង្សាក្នុងគ្រួសារ	128	85	109
	ចំនួនស្រីស្លាប់ដោយអំពើហិង្សាក្នុងគ្រួសារ	0	0	1
ចំនួនស្រីរងគ្រោះនិងស្លាប់ដោយអំពើហិង្សាក្នុងគ្រួសារក្នុងស្រី10ម៉ឺននាក់		119.8	78.7	98.9
ចំនួនស្រីរងគ្រោះដោយចាប់រំលោភ		3	7	10
ចំនួនស្រីរងគ្រោះដោយចាប់រំលោភក្នុងស្រី10ម៉ឺននាក់		2.8	6.5	9.0
ចំនួនស្រីរងគ្រោះដោយជួញដូរផ្លូវភេទ		0	4	4
ចំនួនស្រីរងគ្រោះដោយជួញដូរផ្លូវភេទក្នុងស្រី10ម៉ឺននាក់		0.0	3.7	3.6

ក្រាហ្វិក៩.៥.១ ៖ ចំនួនស្រីរងគ្រោះនិងស្លាប់ដោយអំពើហិង្សាក្នុងគ្រួសារក្នុងស្រី10ម៉ឺននាក់

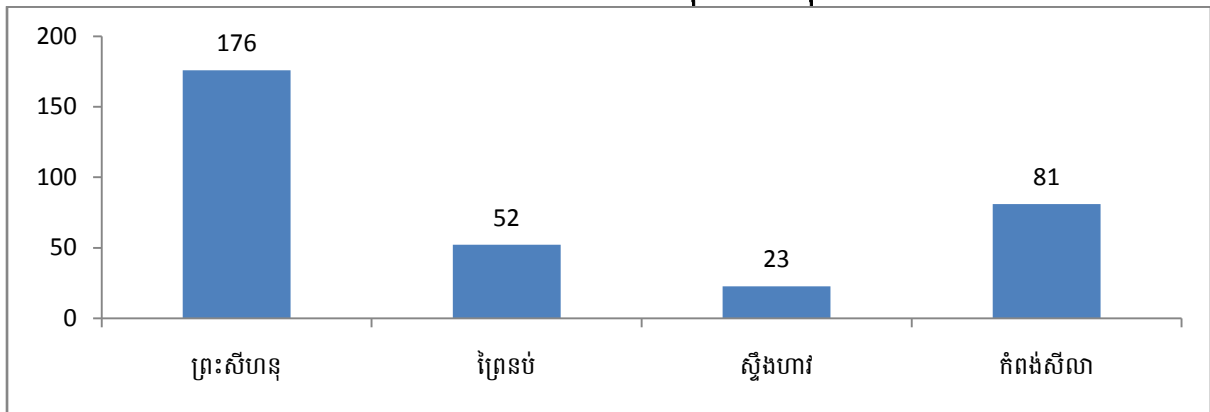

ក្រាហ្វិក៩.៥.២ ៖ ចំនួនស្រីរងគ្រោះដោយចាប់រំលោភក្នុងស្រី10ម៉ឺននាក់

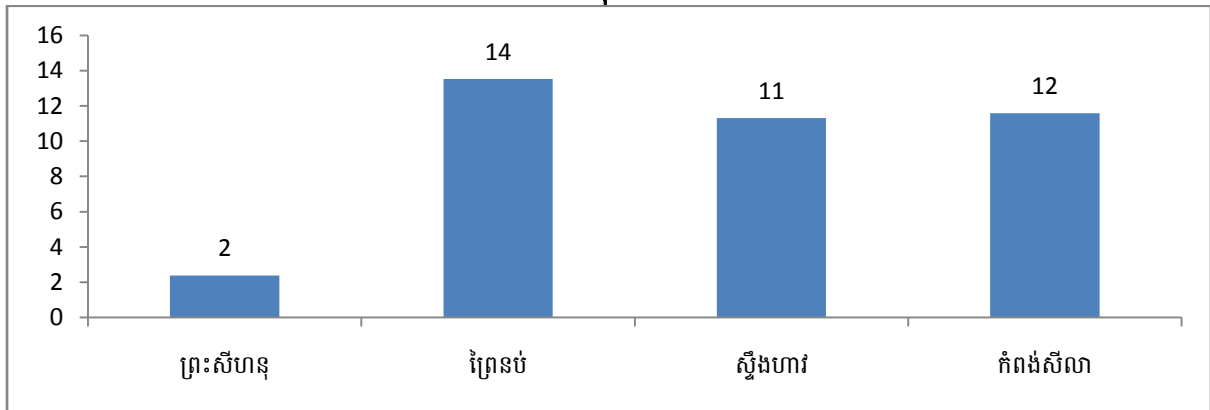

ក្រាហ្វិក៩.៥.៣ ៖ ចំនួនស្រីរងគ្រោះដោយជួញដូរផ្លូវភេទក្នុងស្រី10ម៉ឺននាក់

